中國通商銀行謹白

……均可寄還並可押用銀兩長年存款一切交易無不周妥克己並自備高大洋棧一所貨物……

利威洋行現銀專收各種珍珠

本行向在上海英大馬路拋球場東首第三十二號洋房創設現由法國來申特備巨資專收各種珍珠價目格外特別 諸君如願割愛者祈乞惠顧不勝歡迎 電話九百六十四號 本行主人告白

時事新報

中華民國三年二月六日（即舊歷正月十二日）星期五第二千二百號共四張售洋二分六厘

館設上海英租界望平街一百六十二號門牌 電報簡碼六六九〇 電話號碼一七八六

考試必讀 知事必備 國際必需

外交綱要 中外新舊條約彙刻 外交統系表 出書

此書係武進劉氏咫遠室所輯於有清一代國際條約網羅無遺且又類目分明檢查省便其中外交綱要外交統系表兩種鉤端竟委議論精核俾閱者前後貫串尤為特色（全書十六冊售洋四元單售綱要及表大洋八角）發行所在各埠 中華書局 商務印書館 會文堂

臺灣銀行特別定期存款証券廣告

本行因圖便利中國存款各戶起見印備特別定期存款證券發行將本券便利之處列後（一存款之穩妥）本券係遵照日本政府之特許准由本行發行故甚穩安確實（二本券可供借款之擔保）凡持本券者可以自由讓給他人如欲向各埠本行本分行借款者可持此券為擔保品（一收回存款本息之便利）凡存款到期應收回本金及利息可向後開各埠本行本分行及經理處收取不必定向原存之行收回（中國與南洋）上海 九江 福州 廈門 汕頭 廣東 香港 新嘉坡（臺灣）臺北 基隆 臺中 嘉義 臺南 打狗 宜蘭 淡水 新竹 阿緱 花蓮港 澎湖島（日本內地）神戶 大阪 東京（一利息之優厚）普通定期存款利息每年支付一次本券年息每三個月發給一次故較普通定期存款之息為優（二收取利息之簡便）本券每屆收息之期祇憑本券下附之息單便可向本行支取 中華民國三年二月 上海臺灣銀行謹啓

單級教授法 定價一角

本書分緒論 校地 校舍 體操場 校具 坐位 教授時間 教科 緒論八章詳細論列手此一編則於單級編制法無一不了矣 商務印書館發行

英美原版書籍 上海商務印書館運售

書籍大綱

●讀本 ●文典 ●作文 ●修詞 ●算術 ●代數 ●幾何

●三角 ●簿記 ●歷史 ●地理 ●地圖 ●理科 ●法律

●生理學 ●衛生學 ●植物學 ●動物學 ●演說術 ●速記法 ●習字帖

以上各種圖書均由本館特向英美各國直接運到不下數千種科目完備價格克己並備有詳細目錄函索即寄不取分文

上海務商中學添聘教員

本校第三年級本學期照章開辦今擬添聘具有專門商業學識教員一位擔任商法經濟銀行保險簿記打字等科悉用英文教授又添聘英文教員一位須具有普通商業學識擔任商業公牘及歷史地理等科如有願就者請速開北川虹路本校接洽一切可也 本校特啓

安徽旅寧中學校招生

本校原名上江公學上年奉安徽民政長令改名安徽旅甯中學校暑假後因亂停輟茲奉民政長令續辦辦定於二月十九日（即陰歷正月念五日）開學凡上年在本校一二年級肄業諸生即來校繼續肄業其有志轉學與本校程度適合者可從速來校投考特此通告

司法部直轄南洋高等監獄學校招生

校址在上海新開路大王廟西首有志者速來報名欲閱詳章郵索即寄

澄衷中學校招生

本校定於陽歷二月初八上午九時招生遠來學生可在校內寄宿 校址在虹口塘山路

中國公學大學豫科專門科開課及招插班生

本校準于陽歷二月十六號開課舊生務速一律返校其有程度相當願來插班者須備資格如左

大學豫科 一須具有中學畢業文憑者 一須經本校試驗合格者

專門科 一有同等之專門學校一年以上之修業證書者 一須經本校試驗合格者

報名處 上海靜安寺路五十一號寰球中國學生會（試驗處同）

報名日期 自陽歷二月一號起至九號止

試驗日期 專門科二月初十 大學預科二月十一 二十三兩日

試驗科目（大學預科先試國文英文各一篇所有各項科學俟開學後再行訂期試驗分班）專門部（政法商科）比較憲法經濟學法學通論民法大意（商科）英文商業通論商業算術經濟學簿記大意

學費 （政法商）學費電燈費至七月止共收三十五元入學前須繳

試驗費 報名時隨繳壹元 膳費自理

中華民國三年二月六日（即甲寅年正月十二日）（星期五）第二千二百號

（中國郵政局特准掛號立券之報紙）

（前清四十二年三月念八第三批掛號）

盛綢春盤加價

……定陰歷元日為始各貨價加一色不一惟京皆因絲行均須染色且染價獨貴不得已議定四八紗每尺加銀一錢三丈加銀二錢四丈加銀三錢五丈加銀四錢另刊色單分送新各號照例加界所慎甚此佈 上海盛綢業公所啓

江蘇省立第一女子師範學校招收插班生廣告

本校現招本科預科講習科插班生各二十名如有高等小學完全畢業年齡較大者插預科國文算學俱有根抵者插本科講習科（此班如額足四十八即上課）膳費本省者每年納膳費三十六元試驗地點一在上海西門內學宮路民立女中學校一在南京中正街本校於陽歷二月一日及二月八日兩期上午九點鐘試驗（即陰歷正月初七十四兩日）欲閱詳章向本校報名索取可也

董懷恨啓事

鄙人不幸屢遭病魔殘摧苦也何似辱蒙知己不棄一再慰問心感莫銘惟未能妥為招待抱歉殊甚賤軀今已痊癒如日以俗務羈身因致行際無定此後倘荷諸君相訪或因事下囑者均請函示可也信寄本埠馬立師孟納拉路一千一伯念八號金陵王第轉交即可達到謹此奉聞並誌道歉

商辦輪船招商總局廣告

改換股票業經敝局……股東函請即於陰歷本年……布告公與現經各股東公舉審查員沈仲禮君施子英君汪幼安君徐冠南君倪……謝綸輝君汪漢溪君王閣臣君陶蘭泉君……德宣君何梅閣君鍾景檢君周清泉君陳……周君十四位到局審查得航業項下估價銀一千三百七十六萬餘兩無關航業房地產業項下估價銀三百八十三萬餘兩以備還帳及修理各用無關航業項下亦存公積產業銀五百萬兩以備擴充……股票式樣並議航業事會通過定於陰歷正月二十一日即陽歷二月十五日下午一鐘在張園召集股東大會……全體股東如期惠臨並請於陰歷十三日起將股票送局挂號換取入場券是所盼禱謹告

美國平民政治 法國民主政治 為特版

美國平民政治 定價六角 法國民主政治 定價一元六角

近總統制問題發生此二書特見暢銷因美國係總統制法國係內閣制一先進共和國皆可參致也因特為再版以應需求 上海愛文義路東頭五十九號 民友社啓

政客必須之三通考輯要

民國初建萬端待舉官制之更定國事之建設民政軍政刑政禮政規定必須合乎時宜酌乎古制始能合吾國之性質而推行盡利是書統吾國數千年之制度沿革一一得其源流凡為官吏政客不可不各置一編愛更排印以公世用每部計售大洋四元 寄售處上海商務印書館 中華書局 會文堂及各埠

有志考縣知事諸君鑒

考試在部若涉及論文中及政體及財政國及各官制則以上最適於徵引國際公法尤為簡明易於省憶 所費甚大如蒙訂購請匯款上海愛文義路新巡捕房東面五十九號本社可也再本社各書各省城商務印書館文明書局均有代售惟零售價值較逕向本社購買全套者稍有區別 民友社啓

敬啓者本社譯印書籍六種平民政治定價六元〇國際公法二元〇商法二元〇理由書三元〇財政淵鑑六元〇民主政治一元六角〇比較行政法一元八角〇共計二十元零四角特格外減折六種全購連郵費在內實收……

交通部津浦鐵路管理局廣告

查陽歷民國三年一月二十六號星期一日即陰歷正月元旦日社會習慣多仍以陰歷元旦為歲首商賈既經輟業搭客亦必甚稀本路自應酌減行車以節糜費各車開行次數日期列表於下俾衆週知（表在後面）

完全華商自辦 中華書局出版

春季始業 五折出售

新編中華小學教科書

新編中華初等修身	八冊	每冊折售三分
新編中華初等國文	八冊	每冊折售五分
新編中華初等算術	八冊	每冊折售五分
新編中華高等修身	六冊	每冊折售三分
新編中華高等國文	六冊	每冊折售五分
新編中華高等算術	六冊	每冊折售四分
新編中華高等歷史	六冊	每冊折售四分
新編中華高等地理	六冊	每冊折售四分
新編中華高等理科	六冊	每冊折售四分

◉以上各書均有教授書

教育部定章以秋季始業為正則春季始業為例外本局新編中華小學教科書內容完善定價低廉印刷精美課數足用修身以孔道為本地理採民國新制尤為特色初小國文業已奉教育部審定批云所編春季始業初等小學國文教科書曾經審定在案此次遵照新章大加修改選擇教材措辭字句均較前書為妥善准作初等小學春季始業學生用書等語其餘各書一俟奉批繼續宣布

總發行所上海拋球場 中華書局

分發行所各省 中華書局

上海商務印書館

特製通俗教育之補助品

幻燈影片

教育部規定通俗教育章程設有專條採用幻燈原欲攝取科學國粹縮入影戲片內以供校外補習之助本館歷年從事研究搜求各種圖畫依法製造前於青年會試演光彩昭耀頗蒙各界稱許現在出品日多益有進步用敢出而問世有志教育諸君幸賜垂顧

●甲種幻燈　四十元
●乙種幻燈　卅六元
●丙種幻燈　廿六元
●五彩幻燈片　每張四角　每打三元　全套三十五元中

附錄影片總目

古今人物　十一張
孔林遺蹟　十六張
革命事實　三十五張
各省名勝　十六張
西湖風景　十張
上海風景　十二張
勸戒雜組　十張

甯波同鄉會為同德泰總理陸泰孚君恢復名譽廣告

南市同德泰參號總理陸泰孚被協理李韶芾汪慎安鄭栽祺暨黃選青等一再向各級審檢廳及新署控訴陸君亦上訴於高等廳輾轉互控訟遍華洋事經年餘耗費不貲長此纏訟勢必將該號所獲巨利同歸於盡同人等鄉誼攸關不忍坐視竭力調處先令雙方停止訴訟舉公正人準情酌理秉公理斷並將所存審廳簿據調回結算苦心苦口經六越月之久始得和平解決此案原因複雜訐控滋多甚且牽及刑事致陸泰孚君受名譽上一種種之損失並及於陸君之代表人茲經公正人決定辦法條件一一清理貨銀兩項均已照帳分訖無絲毫糾葛當將該號圖章銷燬並由公正人勸令雙方將控案一律撤銷不再另生枝節自此以後言歸於好惟公正人前決條件有由本會代為登報恢復陸君名譽一條合亟履行以昭公道

時事新報新增月刊
時事彙報
第一號出版

大事記
紀錄一　外蒙自治始末記
紀錄二　西藏交涉始末記
紀錄三　二次革命後之對日交涉
(一)兗州事件　(二)漢口事件　(三)南京事件　(四)昌黎事件　(五)長春事件
紀錄四　外國人損失賠償案
紀錄五　民國二年國會史
專件
袁總統對於政治會議之演說辭
袁總統對於政治會議之訓詞
日本南滿鐵道經營史
林董氏外交札記
調查
中國之外國債撮要
法令
知事任用暫行條例
知事試用暫行條例
知事任用暫行條例施行細則
知事試驗暫行條例施行細則
護軍使暫行條例
籌備巴拿馬賽會事務局章程
各省官銀錢行號監理官章程
修正各部官制通則案
修正外交部官制案
修正內務部官制案
修正財政部官制案
修正司法部官制案
修正教育部官制案
修正農商部官制案
修正交通部官制案
修正國務院秘書廳官制
鹽稅條例
政治會議規則
地方行政講習所章程
修正律師暫行章程第七章第八章例
律師懲戒會暫行規則
知事獎勵條例
知事懲戒條例
敘任表
文藝一
明清之際史料
王皋事辨證
朱三太子事述
文藝二
悲慘之社會主義

又第一號尚有存書購者從速目錄如下

大事記
紀錄一　憲法潮流
第一節　憲法中重要問題之決定
第二節　先舉總統後定憲法之爭議
第三節　憲法草案之披露
第四節　總統與憲法會議之衝突
紀錄二　財政概觀
第一節　財政近況
第二節　實行減政
第三節　整理稅制
第四節　改革幣制
第五節　募借外債
紀錄三　鐵道經營
第一　洮南鐵路借款
第二　浦信鐵路借款
第三　廣重鐵路借款
第四　廣澳鐵路借款
第五　雲百鐵路借款
第六　歸成鐵路借款
第七　北滿鐵路建設權
第八　變正鐵路私約
第九　中國自營鐵路之一斑
第十　列強在中國之鐵路敷設權
國外要聞
克廣伯砲廠舞弊案
英國內部之分裂
法國海軍中之鴉片
專件
德國預算詳情
萬國度量衡統一之先聲
巴拿馬運河告成
世界交通之大改革
西伯利亞之海道
大總統蒞任宣言書
大政方針宣言書
改省為州一覽表
善後借款合同及其用途表
奧款合同
調查
西盟調查記
敘任表
文藝
丁香花
閨秀詞話
悲慘之社會主義

總發行所上海時事新報館　經售處各省時事新報分館暨代派處

外論

導淮借款

(譯大阪每日新聞)

▲美國在中國之新地盤

美於中國絕無根據。近以導淮借款成立。得插足於蘇皖諸省。此事誠可注目。夫淮河流域之苦於水患。由來久矣。蘇皖兩省。每歲不免氾濫之害者。約有二萬方里。(雨量一多。則北自山東山脈之終點。西東徐州宿州亳州。南自淮陽山系之麓。至淮安。皆成澤國。江北荐飢。大端由此。)中國識時之士。皆知治水事業之不可緩。而今總長張謇。尤為注意。惟地域太廣。需費甚鉅。一時不易着手。於是美政府及美赤十字社。遂與中政府交涉。特派技師詹美遜。親赴淮河一帶實地調查。此一九一二年事也。翌年發表其治水之策。大要如左。

(一)由洪澤湖開濬黃河之故道。

(二)通洪澤湖於寶應湖。由寶應入江。

(三)導沂河至海州。以入於海。與運河分。

(四)改泳河水道。便其疏洩。

(五)改清江浦以北之運河水道。

估費三千五六百萬。工事以六七年完竣。後以政體變更。事遂中止。去年之冬。張謇入長實業。此議復盛。然承借款項。美與此各不相下。及今遂有美國借款業已訂定草約之報。此不可謂非其利權扶殖策之成功。此大業完成以後。不唯可減水潦之患。且可得莫大之耕地。誠可為中國慶幸。然吾人所尤當注意者。則在美國已得根據於中國腹地之一事。美於中國。固絕無根據者也。中國腹地。又英德之勢力圈也。則此後列強對於中國之傾勢。或將別開一新局面乎。未可知也。

要件

修正法制局官制

第一條 法制局直隸於國務總理。其職務如左。

一　承國務總理之命。擬定法律命令案。

二　對於法律命令有應制定廢止或改正者。得具案呈報國務總理。

三　審定各部擬訂之法律命令案。

四　關於法律命令正本之保存事項。

五　關於禮制之撰定及審定事項。

第二條 法制局置職員如左。

局長　參事　秘書　僉事　編譯　主事

第三條 局長一人。總理局務。監督所屬職員。局長有事故時。得令首席參事代理其職務。

第四條 參事承局長之命。掌擬定撰定及審議法律命令禮制案事務。

第五條 秘書承局之長掌理命機要事務。

第六條 僉事承局長之命。掌理文書會計及庶務。

第七條 編譯承局長之命。掌理編譯事務。

第八條 主事承長官之命。補助僉事分理事務。

第九條 法制局因事務之必要。得聘任調查員。

第十條 參事定額十二人。秘書定額一人。僉事定額四人。編譯定額六人。主事定額六人。

第十一條 法制局為繕寫文件及其他庶務。得酌用雇員。

第十二條 本官制自公布日施行。

公司條例(續)

第一百三條 官廳得檢察員報告後。查核發起人所當受特別之利益與其報酬及設立費用。如有冒濫。得裁減之。其銀錢外抵作股銀之財產。如有估價過高。得裁減所給股數。或責令補足。但其人亦得以銀錢退換之。

第一百四條 發起人不自認足之股分。應於公司成立前招募足額。

第一百五條 發起人應備有聯單式之認股書。載明左列各款。凡認股者各須填寫所認股數。署名簽押。

一　訂立章程之年月日。

二　本條例第九十八條至九十九條所列各款。

三　各發起人所認之股數。

四　第一次繳納之銀數。

第一百六條 認股者有各照所認股數繳納股銀之義務。

發行股票超過票面銀數時。認股者須於認股書註明認繳之銀數。

第一百七條 各股票發行之定價。不得較少於票面銀數。第一次當繳之股銀。不得少於票面銀數四分之一。

第一百八條 股分總數招足時。發起人應速向各股東催取第一次當繳之股銀。

以超過票面銀數發行股票時。其溢額應與第一次股銀同時繳足。

第一百九條 認股者延欠第一次當繳之股銀時。發起人應通知該認股人限期照繳。並聲明逾期不繳。失其所認股分之權利。但其期限至少應在一個月以上。

發起人已照前項辦法通知認股人。仍不如期照繳。即失其權利。其所遺股分另募他人接受。

因前兩項情事。如有損害。仍得向認股者要求賠償。

第一百十條 第一次銀數繳齊後。發起人應速召集創立會。

第一百十一條 創立會之召集及決議。準用第一百四十五條第一項第二項第三項。第一百四十七條第一項第三項。第一百五十條第一項第二項之規定。

創立會應有認股者之過半數。而有總股分之過半數者到場。以其議決權之過半數。決議一切事項。

第一百十二條 發起人應報告設立各事於創立會。

第一百十三條 創立會應選任董事及監察人。

第一百十四條 董事及監察人應調查左列各款。報告於創立會。

一　股分總數已否招足。

二　各股東第一次當繳之股銀已否繳足。

三　調查本條例第九十九條第三款至第五款所開各事是否正當。

董事及監察人如有由發起人中選出者。創立會得另選檢查人為前項之調查報告。

第一百十五條 發起人所當受特別之利益與其報酬及設立費用。如有冒濫。創立會得裁減之。其銀錢外抵作股銀之財產。如有估價過高者。創立會得裁減其收數。或責令補足。但其人亦得以銀錢退換之。

第一百十六條 有未認定之股分。及已認定未繳第一次股銀者。應由發起人連帶擔任。其已認定而由原人撤銷者亦同。

第一百十七條 照前二條辦法。公司尚有損害之處。該發起人應負賠償之責。

第一百十八條 創立會於定款所列事項。得決議修改。並得於公司之設立。決議廢止。

第一百十九條 公司股分非由發起人認足者。其公司以創立會完結時成立。

(未完)

小說

家庭小說　**珠圓玉潤**　(四十九)　(倩影)

那時哈羅夫人說道。好在這兩位姑娘都是出羣拔萃的人才。可見得咱們雷輿家的命運未盡。差不多點兒選定了一位也就完了。停了會兒又問道。可不是這川媚明珠已沒有母親了嗎。子爵道。是啊。就是他父親雖有。也等於無。哈羅夫人道。倘然石韞美玉來時。定然和他母親同來。子爵道。那個自然。哈羅夫人却眼中現出慈愛之容。便道然則那川媚明珠却是怪可憐的。他既沒有母親。一切事情有誰來提調他。况且是一個未經世面的姑娘家。年紀又比美玉輕一歲。可是比不上他們了。子爵道。這話倒是的。我們把他兩人試驗的時候。須裏頭却應該斟酌其間咧。那時哈羅夫人心中想他們男子家倒底不濟事。難道明珠美玉二人真顯不出一個高低來。這是究竟他們男子家瞧人一見兩個都是美人兒。心中先迷惑了。便不能判斷孰優孰劣。要是我見了。那裏有這種事。先不能為容貌所迷惑。可以一見而就分出個高低來。就便當時分不出。過了三天四天。那裏再有分不出個優劣的道理。只是要憑着自己良心換個公平。哈羅夫人心中這樣的想。那瓜爾佳老律師知道子爵同來了。子爵便把見過明珠美玉分不出個高低來的話。告訴老律師。老律師不禁呵呵大笑道。可不是嗎。子爵你一向自詡是目力最精的。凡百事件一經了你的目。至時可以判斷清楚。怎麼今天就難了呢。

本校自登報招生後投考者紛至沓來惟念無插班程度本校深以為憾茲除第一次投考新生業經揭曉外擬再添招各級插班生各十名自本月三號起至十號止隨到隨考投考時須帶證金二元額滿不復再招幸勿自誤

學級　甲級(一)二年級(二)一年級(三)預科　乙級(四)預科　丙級(五)預科

程

應縣知事考試者　為外交官者

國際條約講義出版

國際條約向無解釋之書江甯陳世宜君前任江蘇法政學堂專編講義解釋精詳引証明確允推空前之作原定陽曆二月十日出版各埠紛紛函購預約並催促從速出版特提前陽曆正月二十五(即十二月三十日)出版

海寧商業學校招生
試驗科目（英文 國文）論說 算數 代數
陰歷正月十六日）附白
開學二月十號）
寄郵票一分當即寄奉 地址北川虹路新民坊

研究國際法學者 均不可不備
定價二元六角
總代理處 上海四馬路東首科學會編譯所 永康里 黎光社

專電

●李經羲任平政院長。已內定。

●明日政治會議開會。討論整理短期內外債諮詢案。均係國務院咨送。

●高等文官考試。不日將舉行。與試資格甚寬。凡本國人民年齡二十歲以上。而有完全公權者。皆得應試。本省考試合格。即由委員長給以合格證書。送京應試。

●政府致書五國銀行。極稱各報謠傳內閣將倒。實非事實。即令內部小有變更。亦於大局無關。借欵交涉。仍可進行。應請定期在國務院或財政部開議云云。但該借欵非俟丹恩調查鹽務完竣。政府實行彼所主張。絕無磋商之餘地。丹從前主張民賣官督甚力。但現已取銷。惟仍執就場徵稅說。

●屢傳幣制借欵。卒未見何等進行。因幣制案未備。及抵當品未確之故。抵當之大宗。指目在鹽稅。自丹恩調查回京。極說其有望。於是財政部所制定之國幣制。已通過於國務院之幣制會議。共十三條。現呈請總統批准後。即將頒布。論其實際。國幣制度。乃丹恩鹽務改革案之伴送品。勢必相待實行。幣制實行。借欵自然成立。

以上北京專電

●韓省長昨日上午十句鐘。往都督府會議軍餉事宜。並隨帶財政司第一科長汪大勳同往與議。

●韓省長電北京賽陳局。略謂准咨指定四埠。為聯合展覽會地點。敝省原定六月自行開會。今遵將全省出品。屆時運往上海聯合展覽會云云。

●都督府內設有軍用電綫。昨晚花牌樓一帶路綫斷折。交通不便。特飭巡警沿路看管。深恐有匪人暗算。

●韓省長遵照約法會議議員選舉程序施行細則。就本署組織辦理選舉事務所。二月一日成立。並委派內務司長馬士杰。財政司長張壽齡。秘書陸維李。張鏡寰。兼任籌辦選舉事宜。

●省公署秘書長蔣懋熙。昨接省長委任兼代財政司長。

●國稅廳籌備處處長張壽齡。昨已北上。聞有簡任為財政次長消息。

●通崇海河道。由張退庵。商諸省長籌欵興修。業已於本月十號一律開工。

以上南京專電

●約法會議議員選舉事務所已成立。附設行政公署內。以教育兼內務司長沈鈞業為主任。　杭州專電

●水警總廳盧世儀。以水警改編。總廳一職。已同虛設。日前特具呈省長。請為開缺。大約可邀允准。　蘇州專電

命令

三日大總統命令　地方自治所以輔佐官治振興公益東西各國市政愈昌明者則其地方亦愈蕃滋吾國古來鄉遂州黨之制嗇夫鄉老之稱聿啟良規允臻上理要皆辦等位以進行決非離官制而獨立　為社會謀康富決非為私人擅權利乃近來迭據　甘肅　山東山西　湖北河南直隸安徽等省民政長電呈　各屬自治會良莠不齊平時把持財政抵抗稅捐干預詞訟妨礙行政請取消改組等語業經先後照准在案茲又續據　熱河都統姜桂題電　稱永德縣頭溝鄉議事會私設法庭非刑攷訊　湖南都督湯薌銘　電稱湘省各級自治機關密布黨徒暗中勾結當亂黨叛變各會職員跳還籌張或託僞命自任中堅且平時弁髦法令魚肉鄉民無所不至　請即行解散以清亂源　山東民政長田文烈等　電稱棲霞縣鄉民因上下兩級自治會平日私受訴訟濫用刑罰集衆釀變聚衆圍城業已派隊彈壓　吉林民政長齊耀琳　呈稱長春縣議事會議長議決不按法定人數違反省行政長官命令把持稅務非法苛捐冒支彙薪並對於外交重事公然侮辱　貴州民政長戴戡　電稱黔省自治機關由多數暴民專制動稱民權不知國法非廓清更始庶政難無清釐之時　浙江民政長屈映光　電稱浙省自治會侵權違法屢形自擾請停止進行另訂辦法各等語本大總統深惟　致治之道貴在無擾革命以來吾民兩丁困厄滿目瘡痍每一念及惄焉如擣似　此藐　法亂紀之各　自治機關　若再聽其　盤踞把持滋為厲階　吏治何由而飭民生何由得安著各省民政長　通令各屬將各地方　現設之各級　自治會立予　停辦　所有各該會經管財產文牘及另設差務捐務公所等項由各該知事接收保管　會員中如有侵蝕公款公物者應澈底清查按律懲辦其從前由各該會擅行苛派之瑣細雜捐　諸凡不正當之收入並著各該縣知事詳晰查報內務部酌量核定　至於自治不良固由流品濫雜亦由從前立法未善　級數太繁區域太廣　有以致之著內務部迅將自治制度重新釐訂務以養成自治人才鞏固市政基礎為根本之救治庶符選賢舉能之古旨漸進民治大同之盛軌　其自治制未頒定以前各該地方官尤宜慎選公正士紳委任助理　自治會員中亦不乏賢達宿望並宜虛衷延訪勤求民隱不得誤會操切致違本大總統　懲除豪暴保乂善良之本意此令

汪步端給予二等嘉禾章此令

任命龍覲光為廣惠鎮守使兼充廣東陸軍第一師長此令

國務總理熊希齡呈據法典編纂會會長施愚　呈稱法律編查會業經成立所有原設之法典編纂會應即裁撤等語應照准此令

財政總長熊希齡呈請任命黃元為僉事應照准此令

領參謀總長事黎元洪呈請任命師景雲為江蘇都督府　參謀長劉宗紀為江蘇都督府參謀應照准此令

特約路透電

●四日貴陽電。此間通重慶之大道。因盜匪充斥。交通仍然阻隔。川黔兩省毗連之處尤以川境最多困難所有去歲上半年定購之貨均不能運來商務因此大受影響。現有人在貴筑試開鹽井未能收效　官膏專賣局現已停辦當道正在籌思禁吸鴉片之策惟居民仍有種植罌粟者。當道若不設法嚴禁則欲阻遏鴉片之買易與吸食殊不易易

●五日武昌電。省城南門外聞有亂黨圖謀不軌。當軸派人前往搜查該黨所在之地已拘獲由日本返國之留學生數名。聞中有四名已押解赴京

王司令統率所部征勦白狼。業已出發。

●四日東京電。此間政局。日益紛擾。外間所傳日本海軍關於西門子公司納賄之說尚無確據而反對黨即以審查此事之機會為攻擊政府之利器西門子公司之經理都門君現已下獄。以待預審之結果今日復傳集數外國商社之代表作證惟各人之言多未確鑿故須從緩定讞而政府在國會中為政論家所窘彼等紛紛提議。結責個人。如首相各國務大臣暨他如近來路透電社東京訪員之浦萊君鐵甲公司及之各代理均在被責之列此外尚有海軍大臣數員海軍士官多員惟無贊助之者齊藤海相頗宜言現已竭力從事查問惟堅稱深信海軍全體人員。潔白無私。警局總事為輿論所迫辦公極忙民間紛開大會。討論此事聞尚擬於日內舉行絕大之公民會議。反對黨有名議員皆將詣會演說警察正在戒備一切現料政府必被逼減輕預算案內之海軍費。而國民且將運動減輕各稅。免徵營業稅是則此案又多糾葛矣

●五日東京電。海軍受賄案現正由海軍省之特別查問會從事調查。惟林法庭判決利希特勒案之文件未經寄到及浦萊君都門君預審案之情形未經發表之前必少確實消息二君今均下東京監獄法庭　公布預審情形。須在二月十二號　期前不准具欵保釋。浦萊君之夫人現寓聖羅克醫院創口漸愈日本各報皆述篤累牘　登載關於浦萊君現狀駭人聽聞之訛說且以彼等之政治學識詆貲某某等外人及海軍省官員　近三日內除英國維克斯公司東京代表。曾為檢事傳往研訊多時外餘無重要之發展有謂該檢事者據稱現狀頗困。民衆必皆守候法庭之明文預定宣布之後全案必能水落石出云即國會之反對黨。現亦候續得確實消息。然後再提出彈劾案。而推倒政府。

公電

●五日廣州電。當道無力抒解財政之困難故商民現議集款洋三千萬元。組織銀行。以洋二千五百萬元貸與政府。收回紙幣。以厘稅為抵押品現信此舉須有誠實商家為發起人始能召成及須得銀行專家為之部署而廣東則無也且廣東富商素不信重官場　故衆意非得專門家及秉公管理則該銀行從成將來恐亦難濟恐怕之總因耳

●司法部復民政長除杭甬甌外各縣初級廳一律裁撤電　屈民政長三十一電諒達惟對於第二日電未審所言頃據政治會議浙江特派員孫世偉朱文劭等面述詳情具悉苦衷擘畫自不得不量予分別辦理查浙省地初合設計十一廳除杭甬甌縣永嘉地屬商埠仍應照舊合設外其他各縣初級廳應准一律裁撤　所有該初級廳管轄事宜即由縣知事辦理仰並轉行高等審檢廳遵照司法部　江

●農商部為大正博覽會詢問有無出品電　民政長日本大正博覽會該省出品願書目錄等項迄未依限報部　現在會期已迫究竟有無出品暨所需場地若干迅先電復農商部冬印

譯電

二月四日北京電。昨日總統命令。廢撤各省自治公所。中央既採集權政策。則此舉乃其必至之勢。其命令中歷舉各省都督省長不滿於自治公所如侵奪行政權阻撓收稅管理稅關。反對司法私設裁判所主持種種不法之陰謀甚且否決官長命令勒索錢款干預外交等事足為證。又謂該員良莠不齊亂黨敗類雜出其間以自治團體而干涉行政　作為不法則政府雖欲改良民長又安可得命令內舉一切職權悉付諸地方知事惟尚有重定新章等語以見自治制之並不摧殘淨盡。且令原有議員中之賢智者出而相助為理云

二月四日漢口電。鄂督段祺瑞電致總統。對於解散省議會事。抗議甚烈。

鄂督段祺瑞已將都督任移交於段芝貴即於禮拜二起程赴京。現方留駐信陽。辦理征勦白狼事宜　以上譯字林西報

新任日公使陸宗輿。定於二月十日自京起程赴日。

修纂清史。事已由內閣議決故不日即將設立清史編纂院。大約康有為將被舉為編輯主任。

馬良呈請國務院設立中國文學大學。已交教育部覆議將經加討論。然後答覆

內務部咨己解散之兩院幹事員將房屋及一切文卷盡行移交。聞已於上星期五交割清楚兩院幹事之職亦於即日取消

各部以減政故部員去職者甚衆。惟此次去職者非為假人失職起見故各總長仍為之設法位置司法教育二總長　已罷職四十餘人交內務部請准其與文官考試　以上譯北京日報

時評一

高等文官考試（一）　子

高等文官考試行將實行其與試資格極寬凡本國人民年在二十歲以上而有完全公權者皆得應試夫各國何以取嚴重主義則以高等文官必有高等之智識與技術其智識與技術非積久以涵養之不能成也若人盡可以與試則將爭一日之短長而無藉於平素之修養是與前清之科舉何以異學堂則有停辦之消息（總統已允豫督條陳）科舉則有提倡之深心（列前清舉人為約法會議議員之資格）今更以高等文官考試法促成之政府之政策可謂終始一貫者矣

中華民國三年二月六日(即甲寅年正月十二日)(星期五)第二千二百號

吸煙之人必知三炮臺為最高品之香烟

三炮臺香烟係英國倫敦威利司名厰所製每包裝十支或二十支每罐五十支欲購者請向寰球各處上等售烟家購取可也

中國通商銀行通告

本銀行招集商股資本五百萬兩現已收足二百五十萬兩銀行開設上海經辦各處匯票押匯儲[illegible]

憶德洋行現銀專收珍珠

本行向在上海英大馬路四川路口惠羅公司隔壁十三號洋房三層樓上五號由升高梯上樓如蒙光顧格外優待 電話三千八百七十三

羣英高等學校啓事

本校內分本科別科兩部以新劇英文等屬本科以英文[illegible]文等屬別科業登前報現正實行辦理茲因本校學生多有請習英文者特設英文專科竟日課以副學生求學之心現在環球各國以英文爲普通文字中華民國交通日繁學者頗宜講求本校除現聘各英文教員外復添聘高等英文教員二人由威迪克博士[illegible]同教授其學[illegible]特此[illegible]

年宴後之餘聞

新年宴會較多飲食均皆濃厚腸胃力薄者難於消化每致肝胃氣痛舊症復發因而惹起各種疾病乘機叢生矣胃不消化之症自覺食後飽悶惡心嘔吐容易動怒日間困倦夜難安睡眼目暈眩膽汁不生頭痛腰酸肝背脹痛肩背不舒等狀是也倘有微覺以上各種病狀切勿因循係胃不消化之症臨及也如果欲脫將來之累必先悉心調治蓋胃力薄弱須賴稱紅之新血運行方得强健可服天下馳名補血補腦之聖藥韋廉士大醫生紅色補丸乃是正道此奇妙之藥丸能推陳出新專治腸胃各症能使濁血化清故可去除瘋濕痺瘡皮膚各症血毒諸患能健肺部故可療治氣管發炎哮喘肺萎肺弱等症能壯精力故凡男子房事無能精力衰頹服之補力生精並治婦科各症月經不調一切婦女自知之症無不藥到病除○此丸凡經售西藥者均有出售或直向上海四川路八十四號韋廉士醫生總藥局函購每一大洋一元五角每六大洋八元遠近郵費一概在內

奉送贈品

凡購用韋廉士大醫生紅色補丸者可得十四種五彩顏色所印成之新月份牌一張井遊歷溯原小書一本只須在此證上貼有紅色補丸包皮上之兩頭藍色圓牌子二個送至上海四川路八十四號韋廉士醫生總藥局可也如果證券不貼此藍色圓牌子者只送小書一本不送月份牌矣

藍色牌子貼於此處

藍色牌子貼於此處

住址

姓名

此券從何報剪下亦請註明於後

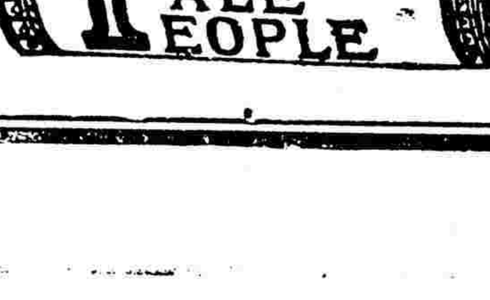

中國實業雜誌

第五年第一期已到 此期專調查博覽會事務凡中國日本歐美各國歷來博覽會之成敗無不備具並關於中國今年對於日京巴拿馬三寶壟之博覽會出品準備之唯一參考書也其他小說之趣味及短鋒小品一字一珠類皆極受社會歡迎者也◉棋盤街◉商務印書館◉望平街◉時事新報館代售

普及書局

中學師範教科用書 出版

普通教育 動物學教科書 九版 張修爵 王官壽 合譯 一元二角

教育部審定 普通教育 植物教科書 二版 九版 彭樹滋編撰 八角

普通教育 算術教科書 書五版 詳單 張修爵編撰 九角

普通教育 代數學教科書 陳顧咸編譯 五角

重譯足本平面立體 普通教育 幾何教科書 日本林鶴一著 長洲彭法曾譯 五版 一元 三角 八角

普通教育 平面三角教科書 日本藤[illegible]之助著 張修爵譯 六角 四角

教科獨習 代數學講義 附例題詳解沈梧編 張修爵校閱 一元二角

用新式中等 經濟學教科書 日本天野爲之著 江蘇經家齡譯 再版 四角 五分

化學講義實驗書 日本高橋德平著 鎮海虞銘新譯 四版 一元

近世物理教科書 日本中村清二著 鎮海余嚴譯 五版 一元 二角

普通教育 物理教科書 三版 張修爵編 六角

中學唱歌集 日本鈴木米次郎校 江南辛漢著 八角

唱歌教科書 四版 日本鈴木米次郎校 江南辛漢著 五分 四角

風琴教科書 日本鈴木米次郎 江甯辛漢譯 五分 一元

初級師範教科用書 教育界 二版 馮世德 張[illegible]田合編 五角 三角 五分

上海四馬路老巡捕房東首科學會隔壁永康里 普及書局

美而特 益壽膠

一 補腦系之虛弱 如眩暈麻痺風癱力之神經失靈筋骨痠痛等症服之皆極神效

二 健腎部之作用 如下元虛冷陽痿精寒遺精滑泄房事精衰等症服之皆極神效

三 助肺經之呼吸 如體虛遇寒遇勞喘咳氣喘痰嗽及久咳破金失音等症服之皆極神效

四 活胃關之運化 如木旺土衰飲食少進或納食不消常覺飽悶呆滯等症服之皆極神效

五 增血液之濃厚 如久病久瘧面色痿黃四肢少溫舉動疲軟心跳不甯等症服之皆極神效

價目大瓶二元半每打廿五元小瓶一元半每打十五元

總發行上海中英大藥房

●中華民國三年二月六日(即陰歷甲寅年正月十二日)(星期五)第二千一百號●

接譯電

二月五日北京電 各省都督及省長·咸電請中央解散各省議會·總統已交政治會議議
凡近京各省之憲法議會議員·大約於本月二十日實行選舉
其較遠各省當於三月初旬選舉
總統命令謂此次雲南之亂·實出於新同盟會主動·故
復命各省都督嚴捕黨會會員
黎副總統上征勦白狼策·謂苟能實行則三年之內·白匪可
掃蕩殆盡·總統已與軍事顧問及陸軍參謀處磋議
白狼已佔領皖省重要地點若干·現方圖攻正陽關·此關
爲河南之咽喉·中國若不速集大兵實力征勦·則時局之危有難言者
中政府與列強商議擬將各國要求賠償革命時損失一案·交
海牙和平會公斷·法國要求之數甚鉅·且大都以銀行
之損失爲根據·中國因此甚爲不悅· 以上譯德文匯報電
二月四日倫敦電 太晤士報論中國工商部與美紅十字會訂約
辦理淮河工程事力稱此一隅之地人民性命財產歷來損失甚重·今中
國竟不自揣然固實力贊助及相保費用該報又論前去兩年中華政治謂時
局已見進步·而其仍歸統一·無南北分裂之虞·則尤功
效可觀云 譯路透電

本年度財政概畧

▲預計本年度收入 財政部現將三年度收入編成預計書·通令各省國稅廳查核(一)田賦七千八百萬(一)鹽稅七千六百萬(一)關稅六千二百萬(一)契稅一千三百萬(一)家宅稅六百萬(一)消費稅一千五百萬(一)烟酒稅一千五百萬(一)礦稅二百萬(一)營業稅一千萬(一)所得稅五百萬(一)遺產稅二百萬(一)通行稅三百萬(一)兌換券發行稅三百萬(一)印花稅五百萬又租稅外之收入(一)度量衡專賣二千萬(一)證婚書三百萬(一)鑄幣餘利二千萬(一)官業二千萬合共三萬五千萬·除關鹽兩稅抵借外所餘尚不敷行政經費云

▲中央各部用途 熊總長以財政出納相差甚巨·特將各部用途規定呈請批准(此數閱係根據上年十二月之決算)(一)外交部三十五萬八千口百十一元(一)內務部三十六萬五千四百三十六元(一)財政部二百十七萬三千一元(一)教育部二十二萬二千九百三十四元(一)陸軍部二百六十三萬七千七百二十一元(一)海軍部二十三萬三千九百十七元(一)司法部十四萬三千三百九十五元(一)農商部十三萬三千四百三十元(一)交通部八萬九千九百十四元

▲彙核各省歲出 國務院會將地方支出經算擬送諮政治會議茲將總數彙記於後(一)直隸一千六百五十萬三千二十七元(一)山東八百三十四萬九百八十五元(一)山西六百萬二千五百二十九元(一)陝西五百二十八萬三十三元(一)甘肅五百八十七萬五百三十八元(一)河南六百八十九萬一千一百九十七元(一)新疆七百三十萬三百九十元(一)湖南六百九十三萬二千三百八十元(一)湖北一千二百五十一萬七百三十元(一)安徽四百九十九萬七千口百二十九元(一)江西四百九十五萬九千五百十五元(一)江蘇一千一百十六萬三千四百八十七元(一)浙江七百四萬三千八百十八元(一)福建五百八十三萬三千二百三十九元(一)廣東一千六十五萬五千九百二十六元(一)雲南八百六十四萬八千六百元(一)廣西六百九十三萬二千五百八十元(一)貴州三百八十二萬七百元(一)四川一千九十八萬六千元(一)三省及熱河二千六百四十六萬元

▲籌畫償還各債 財政部公債司已將本年預算總額中應償還債務分別規定(一)償欠洋賠二款·一萬零七百七十萬元(二)短期借欵·至本年六月止共七千五百萬元(三)長期借欵·五千五百元(四)本年賠欵·三百萬元(五)善後借款利息·一千三百九十五萬(六)五國銀行墊款·二千百五十萬統共三萬十五萬元聞熊總理擬將一二五等項列爲特別會計·預備借一巨欵·以償之·已提請國務會議矣

▲議設外國銀行 設立國外銀行之議·發生於熊總理由有二·一我國直接設行於歐洲俟信用昭著即可自由募集外債·一向來借款皆以各國銀行爲存款及匯兌機關吃虧甚巨設行自行匯兌操縱之權在我·此事關係國際實業上年曾爲此意於各國公使要求同意贊成者爲英美諸國·熊總理擬以外國匯兌銀行之計畫積極進行·先設於倫敦紐約·劉正藩籌備一切云

▲中外財政之又一說 近聞政界人云本年倫敦巴黎兩市場各國發行公債之數·在六十萬萬以上·其中半爲巴爾幹等牽聯英法德奧希土皆紛紛募集公債歐人對於遠東·究無直接關係·故五國銀行團·効力甚微·將來之幣制借欵·仍在渺茫之數·以資不容皆在歐洲必須在歐洲募集銀行團亦無能爲力也·至各省之對於中央·亦仍視如秦越·近聞司法部因各省審判檢察二廳經費無着與財政部交涉財政部以國稅廳補發·而省長則均以無欵爲詞·各省法官均告苦不已云查前清時代各省官廳之外尚有餘力接濟中央甚若或歲至二三千萬·彼時督撫司道府州縣行政經費較之今日何如顧未嘗言無財今則對於中央·既不名一錢·而對於行政經費·又支絀如此·殊難索解·至於借外債則情形又如彼可勝歎哉

▲限制各省提用國稅 熊總理以民國肇造以來·收入減少支出增加·兩相權衡·短絀甚而各省關於國稅之收入·又相率截留·任意提用·以致中央無由控汪財用異常竭蹶·總長不已於財政統一上殊多妨礙·今特擬定限制辦法三條日內將呈請大總統施行茲將其所擬定之辦法大致錄之於左(一)凡屬國家稅項由各縣署稅廳籌備處接收(二)各省對於國稅之收入·勿論何項機關·不得任意提用·(三)如於必要時勢在所必需亦必須先行詳報中央核奪

要聞彙錄

◉政治會議消息彙誌

▲會場遷移地點 副總統移駐京寓早經決定惟副總統府地點·至今尚未相妥·故黎副總統到京後只暫駐瀛臺·刻得確息此項地點現已擇定團城·政治會議令議長會在該會宣布將本會移至新華門對面之政治會議接待所讓出團城·以備改建副總統府·大約日內即可實行云

▲秘書員之更動 政治會議秘書·本規定六員·自該定後汪秘書涵·即隨段上將南下·現任其事者祇兩秘書·又因任任均將去職·其駐會辦事者僅餘胡秘書璧城鄧秘書鎔二員·劉李議長因該會事務繁多非分負擔任難專責成·已定日即遞呈大總統除改任前三員外幷擬加添一員·以資襄理云

▲閣制變更之諮詢 變更閣制自經提議後經各重要人及華洋各廳條陳·其利弊得失者已達數十通·而各省都督民政長關於此問題近復陸續電陳唯大總統以閣制變更問題與中國將來之政治有絕大之關係·斷不可不以愼重出之·定於後日在府中開特別會議·詳加討論飭秘書廳將各面關於此問題之條陳及電文檢齊以便屆期提出·幷討論併擬將關於此案之來電全行提交政治會議諮詢意見

▲地方官制案之諮詢 地方官制爲現在一最關重要問題惟此問題解決困難之點即在存省與廢省 廢省之議政府持之甚久而各省都督民政長則少有贊同者法制局之草定即用虛三級制廢省改道 業經國務會議議決此草案披露後 反對之各省都督民政長紛紛來電指陳弊害·大總統對於此問題甚形躊躇日昨飭秘書廳交諭國務院將關於此種各項意見即行檢齊咨交政治會議·以爲討論之標準

◉開放全國鑛產

農商張總長前在國務院會議時曾提出 國中著名鑛山·收回國有·實行開採·其餘各省五金之礦招回南洋華僑或內地商民任其自行招股呈請批准立案開採以大闢利源如此辦法 十年之後·可清還外債之積累·二十年後·可使國家財用之富庶·熊總理甚爲贊成惟近日國務院開議甚少未能接續籌商張總長已將此辦法面陳總統當蒙允許·擬訂開放條例辦法 呈閱以便咨詢政治會議查覆施行云

◉鹽政近談

▲丁恩氏調查鹽政之目的 改革鹽政或主就場徵稅或主官專賣究竟施行恐不無窒礙故丁恩氏赴各省詳加調查自該員派出後 隨時各將大概報告中央頃據財政部消息 刻下丹恩君業將兩淮鹽政調查完竣即可行回京聞該氏此次所查之目的約分八項 (一)各省鹽斤之重量(二)各省耗鹽之確數(三)各公司組織之內容(四)各處向來收稅之利弊(五)平均售鹽之價值(六)各省鹽價之高下(七)各處產鹽之比例(八)調查各處秤砠以上數則一一查晰作爲將來實行政策之基礎該氏又有來電主張以後鹽由輸運務須到圩起卸不得在中途停頓 以杜流弊 請由部通電各省云云

▲洋鹽增稅之預議 鹽稅條例上年即已公布所定稅 力求劃一·蓋取鹽稅所入之確定以爲大借款之償還 現張次長以在 中國境內之洋鹽·(如奉天之日本金山鹽由東之德國膠州鹽廣東之英國茂暉鹽是) 所產數多·而運銷亦多·推其原因緣前訂 洋鹽稅例·極爲輕微·因之鹽價甚小·而居民遂樂於購食·查此事不惟於稅則上有礙鹽業前途亦受莫大影響自應將 洋鹽稅例·與華鹽劃一·加入鹽稅條例·同時施行已面請熊總理轉商外交孫總長與駐京公使團磋商矣

◉縣知事之舉劾權限

各省知事之褒獎及舉劾向用本省民政長呈請大總統施行是否確實·中央例不調查·所請無不照准其有玷官箴應當舉劾者固多而被屈含冤者·亦屬不少·熊總理現在國務院提議以文官懲戒會業經成立嗣後凡係文官失職·均交該會懲戒·知事官秩雖微亦係親民之官責任尤重·格外注意·不可任憑一紙·即予免官·擬此後民政長舉劾縣知事劣跡時應再付交該會審查·是否確係失職情事以憑辦理云

◉農商部專設賽會局

農商總長張季直以此後各國賽會之舉·必接踵而來若隨時設局籌備人才既難召集經費亦屬不貲·擬專設一賽會局直隸本部其經費列入常年預算·其籌備巴拿馬賽會事務局·即行裁撤·其事務劃歸賽會局管理茲正籌議組織法·實行當在不遠

◉英人在內地設廠

▲南京英商和記雞鴨廠

南京儀鳳門外距下關商埠二里許獅子山砲台左右搭橋地方有英商和記雞鴨廠·係是處新築·建築法造屋三層佔地約十餘畝·其雞屋長方式連環四周中有空地爲雞群飲啄之處雞屋附屬鴨包塞園水塘 其經理華人季某據其所稱現有雞約十萬隻鴨有三百隻每日出雞鴨蛋平均八萬枚 其廠中有溫室·有冰室·有運蛋機等凡關於畜牧學新知識應有儘有 此廠已開辦兩月·新屋連阡雞鴨聲達里許 英國旗插於廠外河道中·現方開濬水道焉詢之當官實業長官·茫然不知·追論此廠之來歷現因河道中發現英國旗·有人呈報省公署·始飭查而英商和記雞鴨廠前此經營數月建築數月 開辦又數月 無人聞問者·今一旦始表露焉

◉皖省匪亂談

▲六安勦匪情形 六安縣土匪起事占領城池·市鋪居民搶刦殆盡·縣知事攜欵潛逃·巳奉督令撤而該邑教堂教士聞已有遇害者幸武衛右軍馬統領率隊往剿·不支棄城而逃·茲倪都督以該匪披猖非厚集兵力無以撲滅巢穴·昔召請巡閱使張勳·速派三營駐防蕪湖·並咨蕪湖道守使鮑貴卿·督隊赴滁州屯紮·復令皖軍軍隊增撥數營開拔旋省俾無他虞 頃聞倪督以該邑被災甚重

橫濱正金銀行告

謹啓者本行資本金洋四千八百萬元公積金洋一千八百五十五萬元本行設在東京橫濱分行設在英京倫敦法國里昂美國紐約舊金山爪哇印度孟買大阪神戶長崎以及中國上海漢口北京天津大連旅順牛莊遼陽奉天鐵嶺長春哈爾濱安東香港等各都大邑均有交通商辦匯兌行一切交易無不竭誠應接素蒙[illegible]門中國商稱道如存欠逐日往來息二厘定期如一年期或六個[illegible]

治咳 [illegible]

鍊雲大藥房●秘製玉液靈膏●專治咳嗽痰喘●氣促嘔血等症●服後效若仙丹●眞濟世之妙藥

人身百病再莫苦於咳嗽痰塞喘哮氣急之病本主人研究苦察此種病由以得良方特製玉液膏第一神功世二十餘年治愈之人不可思議市上牟利之徒相率効尤使患病者無從分辨玉石特此登報布告購者須認明天津玉液膏的真始創此膏化痰止咳補肺潤[illegible]

介紹良藥

彭壽堂主人惠鑒去歲在京久患痰咳醫藥罔效頗爲苦累最後得海軍部軍官某君其濂指示云曾購貴堂化痰止咳半夏服之數日其患若失余家自先代以來固以醫名邑庭時有所聞知中藥選自道地其製得法其效實有更勝於西醫者此或味甚甘美性亦和平靈驗如斯必係揀選道地去其糟粕擷其精華始得成此純粹之品余旣身受其益爰代爲表揚以告寰球之同病者

許繼祥謹啟

上海河南路七號彭壽堂錄

已派員前往嚴密查預保護拔并擬飭令報大總統核示云

武衛右軍向由中央撥還而按月薪餉．亦由中央給發．惟清界限．茲該軍駐防皖境又爲皖省所統保衛公安維持秩序是與皖軍無異．薪餉一節理應由皖自籌．業由中央電令倪督此後該軍新餉卽令司庫發給等因是以倪督昨令財政司先撥洋五十萬元以二十萬充餉．以三十萬采辦軍裝軍械之需聞李司長奉命後已如數照付．

倪都督以各屬土匪蜂起悉緣各知事辦理清鄉不力所致．似此素餐尸位．何以綏閭閻而靖地方頃特通令各縣須不時巡閱四境．並將所得情形編訂日記．分期報告．取數衍塞責者查出立予嚴懲云云

又上海電報局接六安電局來電謂六安局已於初四日規復．鮑鎮守使．現於申刻抵安等語．此六安狼匪已遠之明徵也

▲省垣又獲亂黨　上年拿獲夏之光逆匪確係柏烈武派來組合秘密機關運動起事業經訊明正法在案茲有夏之黨徒陳玉美張功建．續行到皖．仍思勾結謀叛．經探訪局偵獲解交執法處訊供不諱．呈明都督於初二日綁赴市曹鎗斃．以正典刑至張功建卽令遞籍監禁三月限滿省釋云

城內三步兩橋保和堂藥舖主甘啟麟．曾與何海鳴柏烈武由上海大連等處寄到信件代爲轉遞事由前獲犯汪樹轍供出當經執法處將甘某逮案．與汪對質供認無訛昨已將甘某收禁訊辦外並將保和藥堂鋪發封充公矣

●鄂省防勦白匪近狀

流寇白狼．竄擾鄂豫邊界甚猖獗一切情形迭見本報茲接湖北段都督接得河南張都督來電謂白匪陷商城後退出分竄．蘇仙石麻布街錢台茅山集合並有由皖赴鄂與亂黨接洽大舉之說．趙倜軍使已到商城高統領馬步三營駐紮一隊已由正陽關拔自潢赴固．又南陽汝州一帶西陝口北余家溝一戰斃匪及生擒共十餘名匪分兩股一股竄魯山．一股竄南鄉．三十里之觀音堂寨．陸軍隊趕至截擊匪竄鈞天擾軍隊又趕至匪攻斃匪及生擒五十餘人並奪獲軍器云云又得偵探電告白匪率有萬人攻羅未破半夜破光山．知事先事公出打死紳民約二百人．盤居兩日搜洗蹂躪．盡其所有半夜竄潢．黎明攻破．城中遭害．與光相等．電局全毀．有到固始．因縣於光潢開門歡迎得免殘害此時已盡數東竄．已抵茶山羅息兩路．時有國軍東進若皖蘇截堵．豫躡其後．無難聚殲．否則竄擾鄂豫邊區云云段都督以湖北之麻城．(前有失守之謠不確)與河南商城相距不過百餘里湖北之羅田．與安徽接壤其湖北之隨棗等邑又與河南荊紫關等邑毘連是鄂省防務．以及協勦諸端．均關緊要．特令第二師長蔡漢卿．率領本部步隊槍隊前往分別防勦．又派第七旅十三團二營徵兵．卽日整隊出防馳赴黃安黃岡倉埠等處．以資接應但麻城縣．當白匪猖獗之時皆有口探報謂匪之馬匹及民避爲白匪偵探．全城皆以偵知其江翔與紳士籌備．嚴集商人守城案軍隊不敷分佈當招民二百名．以防盤勢迫軍隊到後始行解嚴段都督又以隨棗兩邑知事電．稱該處毘連豫境時有匪黨來出沒肆行騷擾地方居民異常驚慌．請卽迅派軍隊前往駐紮．以資鎮攝當令駐漢口居仁門十五團團長許兆龍傳知各營長查照其第一營業已出發第二第三兩營刻正預備一俟至漢口大智門劉家廟兩火車站．均事段都督命令以五日由白匪異常猖獗京漢鐵路鄂豫接壤恐有匪徒乘車往來及私運軍火等事須派員檢查．以昭慎重

又段上將芝貴已於三十號抵鄂．說者謂並非卽行接領都督．因前月同京大總統委任白匪騷擾鄂豫特令上將率湖北與段都督密商會剿事宜其隨員不下三十餘人暫住丙枝所需各字識軍一營均由段都督派本府衛隊長王爵發暨楚材艦長尾兵輪在劉家廟候迎過江．以後如何情形俟探明再報

●武昌現又戒嚴

自上海新民盟會僞警發現後又有所謂新民同進黨出世．湖北謠傳甚大段都督以大亂甫平且鄂豫匪氛不靖誠恐新春節屆無業游民．造謠生事妨害社會治安故於前日臨時戒嚴．密飭軍警於交通要隘逼尨步哨深夜行人嚴爲盤查市上並無何等驚恐並聞前日曾捉獲白匪偵探張楨一名已在黃土坡鎗斃矣

●湘事述聞

▲譚人鳳族人被控　湘省黨魁譚人鳳．曾經勸案巨款圖籍私逃旣經前報近據邵陽人田圭．具呈都督稱譚人鳳族人譚翼之．承領譚人鳳洋紗製造棉花．大批裝運赴滬以備製辦軍服．現經該氏查獲．並有現洋銀數箱．當卽截留益陽．呈控檢察廳．該氏並作證人並自出具甘結在案湯督以該證言之確鑿．特於日昨電飭益陽縣檢察廳卽日將譚翼之並原告田圭暨一千人證及搖案現洋等一併迅速解省．以便從嚴究辦

▲通緝大批潛逃知事　湘都督湯公以前石門縣知事田昌顏．前醴陵縣知事羅彥芳．前瀏陽縣知事劉煌然．前安福縣知事舒紹亮．或因案潛逃或棄職逃去或詭稱因公赴省或不俟交代先行潛行均經先後通電各屬接任知事嚴緝在案．迄今日久尙無着落昨特彙開該知事等年歲籍貫．電呈中央．請予通飭各省都督民政長一體協緝．務獲遞解嚴辦以維治本而肅官常

●海參崴改建雙軌鐵道

東海濱省烏蘇里鐵路．早擬定添築複路．改爲雙軌．近俄政府已籌撥經款準於本年度先建築由海參崴至雙城子之一段．業於俄歷一月十二日在該埠中東鐵路公司開標限制各包工須俄人方有投票包辦權云

●爲趙爾豐請立專祠之怪聞

前清四川總督趙爾豐．性嗜殘殺川人呼爲屠戶鐵路風潮起後拘捕士紳激怒全省其對於川人無功德之可言．乃近竟有四川公民楊雋魏紹猷等具呈大總統爲爾豐請建專祠．川人之旅京者聞之大動公憤．定於二月二號假全蜀會館開會討論．爲錄其公啓如左稱查建祠塑像本國家令典之榮報德崇功原人民分內之事．惟閱本京華新聞要聞欄內載四川公民楊雋魏紹猷等四十餘人具呈大總統有爲前川督趙爾豐請建專祠一節．事關全省名譽．亟應開會研究果趙氏有功吾川則吾川人當合力爲之．固不可由少數人草率事如川人不應爲趙氏建祠而竟由少數人公然爲之榮辱關頭．吾川人不得不詳加研究．茲特定於陽歷二月二號午後一時在永光寺西街全蜀會館開四川旅京同鄉大會屆時務望賜臨爲盼四川旅京同鄉公啓

●端方骨董之保存

廉惠卿君以端方所藏寶鼎碑帖多屬海內珍品近頗爲人所窺竊故來京見端夫人說其將所藏請爲國有以公債票抵償一則保存國粹以全公益一則常保歲息可以自贍夫人允之．惟端氏家屬．及一般骨董販客．皆不願匋齋所藏收爲國有暗爲阻止．現此事已經呈明請大總統主持大總統與端方本係至交．不願其心愛之物分散漂零．已允其請將來幷擬於古物保存所中另闢匋齋以貯之．

●江蘇國稅廳頒訂釐捐稅率(陰歷一月實行)

▲甯屬裏下河並港口各局捐例表(續)

仙鎮局

正局　內河米糧鎮收北台一道除正捐外附收金揚二成轉運出口者加收出江捐一道另兼收新併漕捐此項漕捐米糧進鎮及出口百貨由甯幫進口及由鎮轉運出口者按北台正捐捐數四成百貨由上江各路進口者按北台正捐數七成抽收木植進口每木碼一兩收錢三百文

過壩卡　內河百貨進鎮收北台一道除正捐外附收金揚二成轉運出口者加收貨捐一道外江百貨進口收貨捐一道轉運內河者加收北台一道除正捐外附收金揚二成另兼收新併漕捐一道此項漕捐百貨由內河進鎮及甯幫由鎮轉運內河者均按北台正捐捐數四成由上江各路轉運內河者按北台正捐數七成抽收木植過壩內運每木碼一兩收錢二百八十八文

新碼頭卡　張綱鎮卡　以上兩卡收北台貨捐各一道北台除正捐外附收金揚二成另兼收新併漕捐一道此項漕捐按照北台正捐捐數四成抽收　新碼頭卡驗補灣邵局之嚴家橋卡北台捐票

杭家集卡　霍家橋卡　尤家莊卡　施家橋卡　佘家坂卡　以上各卡收北台一道正捐外附收金揚二成兼收新併漕捐一道此項漕捐按照北台正捐數四成佘抽收佘家坂卡驗補界口局之大橋卡北台捐票

六漴口卡　專收甯釣出口米糧出江捐一道另兼收新併漕捐一道此項漕捐亦祗專收甯釣出口米糧按照北台正捐捐數四成抽收八港口分巡

姜堰局

姜堰正局　收北台一道除正捐外附收金揚二成清淮四成驗補慶餘丁界口灣邵正局孔涵正局界溝卡泰興局之洋港卡北台捐票

白米卡　收北台一道除正捐外附收金揚二成清淮四成驗補泰興局之黃橋季家市靖江局之六圩七圩八圩等卡北台捐票

海安卡　收北台一道除正捐外附收金揚二成清淮四成驗補慶餘丁孔涵正局東台局之富安卡北台捐票

滕壩卡　收北台一道除正捐外附收金揚二成清淮四成驗補界口正局楊灣與橋凌港雙港泰興局之毛家莘黃古橋靖江局之界河毘盧寺等卡北台捐票

寺巷口卡　收北台一道除正捐外附收金揚二成清淮四成驗補泰興局之黃古橋毛家莘靖江局之毘盧寺孔涵局之界溝等卡北台捐票

王村卡　收北台一道除正捐外附收金揚二成清淮四成另兼收新併漕捐一道驗補界口正局泰興正分局卡北台捐票

鮑壩卡　收北台一道除正捐外附收金揚二成清淮四成　另兼收新併漕捐一道

曲塘卡　胡集卡　塘灣卡　泰北卡　九里溝卡　以上各卡收北台一道除正捐外附收金揚二成清淮四成

下壩分巡　西巡

樊與局

樊汊正局　小金溝卡　以上局卡收北台一道除正捐外附收　金揚二成清淮四成驗補姜泰正局北台捐票

成家汊卡　收北台一道除正捐外附收卡　金揚二成清淮四成另兼收新併漕捐一道驗補孔涵正局西卡北台捐票

顧家圩卡　收南台一道除正捐外附收金揚二成清淮四　成另兼收新併漕捐一道驗補孔涵正局南台捐票

丁溝卡　收北台一道除正捐外附　收金揚二成清淮四成驗補姜泰局之王村卡北台捐票

東林寺卡　收北台一道除正捐外附收金揚　二成清淮四成驗補姜泰正局孔涵局之宜陵卡北台捐票

剛師港卡　收北台一道除正捐外附收金揚二成清淮四成　另兼收新併漕捐一道

樣王莊分巡　湊洋湖分巡　八字橋分巡　(未完)

◬國外時事◬

●墨西哥內亂紀聞(接)

▲義大利領事被捕　三號倫敦電義大利駐墨西哥齊哈哈領事柏比黎氏．已被政府軍拘捕．義國政府爲本國領事被捕已向墨西哥抗議．

▲美國停運軍火　同日華盛頓電美總統威爾遜氏之宣言中嘗提及停運軍火至墨西哥．蓋因墨西哥近來尙無憲法上之政府亂黨領袖維拉大．得此消息彼據謂美國爲墨西哥之良友．墨國之革命．現可卽日告終云

●美國抵制移民案之結果(接)

美國抵制亞非民族之移民修正案經已提出於衆議院曾紀本報茲聞二月三號華盛頓電移民案內所有抵制亞洲民族之各修正條例已在衆議院失敗無效．

◬時評二◬

政府與民意機關(一)

取消國會而不言不欲國會停止自治而不言不欲自治取消與停止之令方頒而一方又申言從新組織之說組織雖無可望而姑以從新組織一語慰吾民之渴望其實所謂從新組織者皆爲其取銷與停止辯護之餘地而已況卽一如政府之所言國會改組而覓有新國會出現自治重施而竟有新自治發生要之其爲政府所矯揉出之者與國會與自治純爲民意所從出之機關其眞義盡失矣

中華民國三年二月六日（即甲寅年正月十二日）星期五　第二千二百號

遺失浙路收條作廢

啓者去年遺失浙路恂記廿股第一期廿元收條一紙新字第一萬五千一百廿二號已向公司聲明作廢特此佈告　嘉善魏恂記啓

三日愈　癩疥瘡藥

每匣二角不效還洋　上海英界二馬路錦里東首保太和啓

保太和　立止白濁丸

每瓶三角雙料半元不效倍罰　上海二馬路錦里東首保太和謹啓

續嗣良藥　男子九醜丸

何爲九如醜陽痿不起夜夢遺精逢場不舉舉而不堅入門即淹臨陣退縮精散無珠見色流精腎虧精滑此則是也患者非獨子艱更防天壽惟此丸統能治之屢試屢驗近多假冒賜願注意每瓶一元雙料二元若用雙料更能取效另有○○秘傳婦科調經種子丸立止白帶丸每盒一元上海大馬路東臺館里東首保太和啓

乳汁麥精

女界注意

本校以培植女界人材增進其學識爲宗旨課程分有初高兩等各科學除英文之外俱用國文教授教員管理員皆中西女士留學於美富有經驗者凡我女界無論幼婦閨秀有心餉學者（讀全日或半日俱可）准於陽歷二月五號至八號到校（即海甯路之威海林路）十八號入學額暫定八十名有志者速來庶不致向隅之嘆更有詳細章程來校閱可也　上海基督教女青年學校謹啓

第三集保證書為人人日用之必要

雙馬地球二種商標印刷精良美麗奪目○各界諸君研究衛生欲究藥性家庭自常備之必要者請函示地址附郵票一分本藥房立即寄奉決不延誤○洋裝西字價目○暨冊已經出版○專供軍醫院學校工廠紅十字會及九學家所參考而爲名人格言重訂衛生指南紀兩星期後裝訂完全如蒙函索亦當按時寄贈

非賣品

本藥房新出第三集保證書內容係外國各埠服自來血之的確證書并前清陸軍部批示官醫院化驗單前京師大學堂醫學館教員英國國醫化驗英文萬國醫學館教習京師奉天等處官局馬路及中外各國等自來血之證明書（均原文用電氣銅版縮印一外并編列民國三年陰歷合歷月份衛生要訣卻病保身以供日用之必需表面係五彩時裝美女哺孩圖並本藥房地址等不可不備

自來血總發行所上海四馬路棋盤街轉角五洲大藥房啓

初等小學新學會　中華民國三年

新編修身教科書八冊　每冊實洋三分
新編修身教授法八冊　每冊實洋七分
新編國文教科書八冊　每冊實洋五分

●總發行所上海棋盤街新學會社　●分發行所北京琉璃廠奉天鼓樓北

大舞臺

日戲價目頭等正廳二角三層樓二角頭等正廳三角特別包廂四角
夜戲注意頭等正廳四角三層包廂三角頭等正廳八角特別包廂一元

七 張 買 李 小 蓋
歲紅 雨亭 璧雲 春來 如意 俊卿

日戲夜戲日戲夜戲日戲夜戲日戲夜戲日戲夜戲

（綠牡丹）（鴛鴦樓）雙獅圖 李陵碑 （明月珠 陽河 斗牛宮）連營寨 惡虎村 （寶川粮）斗牛宮 明月珠 綠牡丹 斗牛宮

大舞臺　新排燈彩新戲

大結婚

擇於吉日演唱

大舞臺　新排燈彩新戲

蓮花化身

擇吉起演

法界迎仙鳳舞臺男女兩班合演

正月十二日夜

張鴻大鳥 / 王府鸞禧 / 佛殿 / 龍院 / 元旦節

▲倒廳門 ●奇冤報 ▲盜宗卷

馮春和 張福寶 黃春山 周福全　劉長寶　劉吉祥　謝秀鳳 阿四　小劉 林璧　梁俊圓　四盞燈　七金子 小楊猴　小劉肉紅 松亭　馬子紅 徐清如

正月十二夜

濮陽城 金殿裝瘋 （八大錘）（五龍）獅子樓 李陵碑 玉虎墜

周福全 四郎探母　劉長寶 劉吉祥 謝秀鳳　小楊猴 四盞燈 梁俊圓　小阿四　劉璧林 李春硯　馬玉廷 劉肉紅 夜明珠　趙美玉 張蝶仙 白呂布 小阿四

▷劉松亭◁ ▷謝秀鳳◁

新民新劇社

日戲准一點鐘開幕　夜戲准七點鐘開幕

天小冰笑石明雙笑素寒饑天　秋懶幼航猛幻光瘦靜琪鄉敏
貴雅血情癡鳴雲吾素梅花呆　聲儂雅燕省俠明鶴鶴光圖新

藥風

紹野十　警鈴　崇秀　雷音二　幼知　石促　劍虹　冷笑　永鄉日　琴心　有年　病僧戲

正月十二日劇　可憐　養媳婦
夜戲　巨笑

五珍　六巨　七珠　八寶　本塔

民鳴新劇社　假座法界歌舞臺

電話三一四一

滿台五色　電光燈彩　新添中國　五彩奇巧佈景

日夜加演亞西亞外國新到中國新拍活動影戲

聞鈴　相林　翠翠　天影　予倩　咏霞　一笑　予美　瘦梅　雙宜　醒身　文聲　慧聲　惜花　化魯

雙珠鳳　明晚接演五六七八本

高德洋行

上海英大馬路三十六號便是

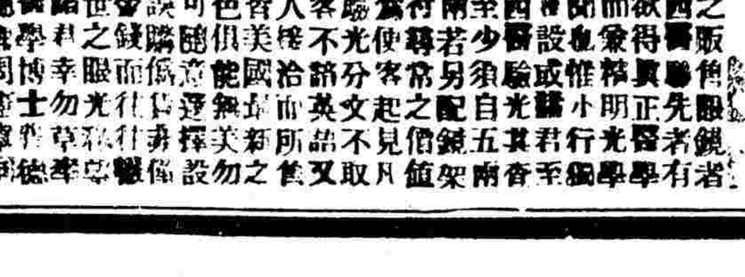

中國精益眼鏡公司

中國自製最新發明吒力克鏡片

開設在上海英大馬路泥城橋東首

電話第三八九五號

吒力克鏡片之圖　平面鏡片之圖

吒力克鏡片礙從光學及生理學研究而出最能保護人之目光故在泰西銷場極廣本公司於此潛心十有餘年所製鏡片始能凌駕歐西獨步中夏故自出品以來不特本國歡迎西方士女亦多惠顧此可見本公司實事求是與尋常販售舶來品而專恃大言欺人者絕然不同也茲將吒力克最大功用略舉於左（一）該鏡片係按準各人目光用機器磨成凸凹形四傍上下光線相同其功用恰與天生睛球無異故能使戴者目光四澈不勞俯仰轉側自可左右顧盼與平面鏡之祇能平視者迥別（二）該鏡片能貼近眼匡而與眼毛並不觸礙（三）該鏡片質厚而純遠望之宛如水晶兩滴精瑩燦采故戴者神采每增百倍　以上略舉合理故雖用於日光中亦不眩掌　該鏡片光線概要至其奧妙則惟戴者能詳言之本公司因目爲人生最寶貴之物故悉心研究親爭製造海內宏達當能鑒之再外間近有以現成凹凸充本公司毛力克鏡片者……

大舞臺十二日戲

正月十二日日戲頭等正廳三角二等正廳二角三層樓二角特別包廂四角

納 富 林 趙 小 貞 李 王 張 沈 七 應 買 蓋
步 如 青 如 泉 （小桂）永 韻 寶
紹先 仙芳 小桂枝 萬盞燈 如意 芬 春來 利 雨亭 秋 歲紅 蓮 璧雲 俊卿
鍘美案 哭靈兒 （呆）（大）（做）（親） 浣花溪 寶川 算粮 火燒連營 雙獅圖 全本綠牡丹 △△△明月珠▽▽▽

大舞臺十二夜戲

正月十二夜價目注意特別包廂一元頭等正廳八角二等正廳四角三層包廂三角

富 萬 殷 應 徐 七 貞 伍 沈 李 王 小 買 趙 張 趙 小 買 蓋 林
春 寶 春 （小桂）月 韻 春 永 如 璧 如 雨 亭 如 如 俊 步
仙芳 盞燈 虎 蓮 發 歲紅 芬 華 秋 來 利 意 雲 泉 納 紹先 泉 意 璧雲 卿 青
孝義節 項花磚 長板坡 鴛鴦樓 ◁教子▷ 惡虎村 陰陽河 李陵碑 喜斗 牛 遊宮

本舞臺德律風五百九十五號

商辦開明公司新舞臺

陰歷正月十二日戲准演本舞台開設在城內九畝地大境路

張 鄭 劉 劉 周 趙 李 夏 張 王 馮 曹 毛 許 馬 夏 夏 林
鳳 文 祥 月 德 益 甫 套 妙 樹
順來 珮秋 慧霞 漢臣 文 連 麟 華 祿 芳 子和 臣 韻 珂 官 儂 月珊 月潤 森
打登洲 汴梁圖 殺狗 勸妻 斬黃袍 張順 請九 鬻花 捉娘 拿親 探罵 相洪 全羊 本洞 全四 本進士

商辦開明公司新舞臺

陰歷正月十二日夜准演本舞臺開設在城內九畝地大境路

王 馬 劉 王 李 張 劉 林 周 夏 毛 夏 趙 邱 周 夏 馮 夏 邱
惠 益 祥 順 樹 鳳 月 月 文 治 鳳
芬 妙儂 漢臣 芳 麟 來 慧霞 森 文 珊 韻 珂 潤 月 連 雲 文 月珊 子和 月潤 雲
觀登 宇宙 天瘋 泗水 紛關 頭洲 本城 棉花 明末 遺恨 ◁刑▷◁全▷◁律▷◁改▷◁本▷◁良▷

醒舞台十二日戲

十二日戲包廂特別五角頭等正廳五角三等頭等三角三層包廂頭等每位二角新元二角二校二等一角

丁 諸 小 張 王 陳 于 曹 孟 筱 張 李 溫 （李）（吉）（瑞） 潞河會
長 慶 英 祥 永 振 玉 鴻 菊 壽 春 小 培 全體藝員
勝 元 粲 卿 俊 雲 奎 廷 堂 羣 笙 壽 利 小 喜 祿 林 趙 蓋 大 力
渭水河 祭江 長 潮 金 廣頂 洪 華山 際 大 云 回荊 州 砵 砂 痣 卿（大 璽 翠 君 屏 玉 山）春 五 來 花 門 飛 勝 石 會

醒舞臺

正月十二夜戲價目注意特別包廂一元特別頭等正廳一元三層頭等洋三角二等洋二角

朱 張 丁 蔣 王 張 周 張 蓋 周 李 溫 于 李 吉 瑞 李 小 趙 林 小 張
喜 金 長 硯 祥 英 愷 雲 愷 春 振 劉 張 孟 春 菊 君 寶 孟 雲
運 吉 勝 香 雲 俊 庭 青 春 來 庭 利 小 培 庭 永 奎 黑 鴻 寶 利 笙 玉 寶 七 青
祥梅 五寺 聚龍 會 （水）（漫）（金）（山） 謝武 玉松 珊殺 嫂 孟轅 鴻門 茂斬 子 陳◁落▷ 永馬 奎◁湖▷ 七楊 八貴 本妃

本舞臺電話三千七百零二號

丹桂第一臺

正月十二日戲

楊華亭●別皇宮　劉壽峯 雙怕妻　陳嘉祥●飛虎山

粉菊花 二姐逛廟　張德俊 一枝桃　八歲紅 拾黃金　蓋叫天 伐子都　吳小松 吳小石（楊瑞亭）李少棠 李慶棠 二本宦海潮

夜戲

楊華亭●訓子　郎德山△法門寺　粉菊花●還翠花　楊瑞亭△林羊亭　吳小松 吳小石▲雙珠鳳

（八歲紅）（小楊月樓）托兆碑　（蓋叫天）（張德俊）碰碑　馮志奎（雙處）花蝴蝶　楊瑞亭 張德俊 吳小松 吳小石 逍遙津　（薛永山）小金鈴 新洛陽橋　蓋叫天 新橋

共和中舞臺

正月十二日日戲頭等正廳二角二等正廳一角

馬德森▲渭水河　程鳳樓●經三縣　碧月花 江夢花▲新寶蟾

劉永春 御菓園　小金猴 回鴛樓　（小達子）（水仙花）銀娃娃　劉雨田 荊州　李永利 陵碑　沈華軒 九花娘　想九霄

夜

王又宸　小林寶　（劉永春）小金猴　冰仙花　富春樓　界牌關　三娘教子　青石山

●中華民國三年二月六日（即甲寅年正月十二日）（星期五）第一千二百號●

日期	次數	車開之站	時刻	車到之站	時刻
陽歷一月廿五日 陰歷十二月三十日	三次	天津東站	上午九點三十五分	濟南府	下午七點四十分
同上	四次	浦口	上午九點五十分	徐州府	下午七點三十六分
陽歷一月廿六日 陰歷正月元日	二次	浦口	下午一點四十五分	天津東站	下午二點五十三分
陽歷一月卅一日 陰歷正月初六日	一次	天津東	上午十一點二十分	浦口	下午一點十三分
陽歷一月廿七日至二月一日 陰歷正月初二日至初七日	每日三次	天津東站	上午九點三十五分	浦口	下午四點三十分
同上	四次	浦口	上午九點五十分	天津東站	下午四點二十分
同上	十一次	天津總站	上午五點十五分	濟南府	下午五點五十九分
同上	十二次	濟南府	上午八點三十分	天津總站	下午九點二十四分
同上	十三次	濟南府	上午七點三十分	徐州府	下午六點三十二分
同上	十四次	徐州府	上午七點另五分	濟南府	下午六點十七分
同上	十七次	蚌埠	上午五點四十五分	浦口	下午十二點另三分
同上	十八次	浦口	下午二點二十分	蚌埠	下午八點三十八分
同上	一百另一次	兗州府	下午二點	濟甯州	下午三點另三分
同上	一百另二次	濟甯州	上午十點三十分	兗州府	上午十一點三十三分
同上	一百另七次	臨城	下午五點三十分	棗莊	下午六點三十八分
同上	一百另六次	棗莊	上午七點	臨城	上午八點另八分

注意

在減開車期內凡未經列入此表者概暫停駛如因商貨擁擠仍可隨時加開貨車

自陰歷正月初八日即陽歷二月二號所有各項客車一律規復仍照原訂次數鐘點開行

……必得絕大之良效　五洲大藥房　每瓶一元　每打……

TRADE MARK “‘HAZELINE’” 商標

商夏士蓮玫瑰霜標

ROSE FROST”

夏士蓮玫瑰霜乃寶威大藥行新發明一種鮮艷化粧品各國名姝淑媛無不視若珍寶蓋其色驕玫瑰香勝芰荷富含夏士蓮寶貴精液能護衛容顏不爲風光催老雖韶華屢遷然其嬌嫩依舊每於傅夏士蓮雪花後以此品少許勻施兩頰頓覺杏臉桃腮天然秀色非若鉛粉胭脂之俗氣逼人也夏士蓮玫瑰霜自本行發行以來爲女界增色用者莫不嘖嘖稱羨謂其品質之精美宜稱國色天香至其裝璜雅緻胆瓶特別尤餘事耳近來科學昌明女界發達粧飾一道更宜講究苟塗脂抹粉猶是村婦醜態不足以表文明氣象故欲眞正文明粧飾請試用夏士蓮玫瑰霜此品各處西藥房均有代售惟購時宜認明夏士蓮玫瑰霜商標與本行牌號爲要

英京　上海　寶威大藥行謹啓

將此贈書券裁下郵寄上海四川路四
十四號寶威大藥行當有詳述此
品及最有用各種良藥之精
美仿書寄呈郵資不取
染者請將地址
名姓詳示爲要
5

商辦鏡花戲園　正月十二日戲

趙虎豹　周昌順　林芳錦　裘瀚棠　張寶香　裘瑞亭　胡鳳林　陳小貴　史亦奎　小鳳彩　陳素雲　陳兆峯　張寶香

雙龍會　戲叔　打燈州

商辦鏡花戲園　正月十二夜戲

裘瑞亭　裘瀚堂　陳兆峯　張寶香　秦玉蘭　陳素雲　陳小貴　史亦奎　林芳銘　陳元喜　小鳳彩　胡鳳林　陳兆峯

繡蜂緣　夔龍鐲

學校用書
……社印行
最新出版
新編國文教授法
新編算術教科書
新編算術教授法
入册　入册　入册
每册對實洋一角三分　每册對實洋三分　每册對實洋五分

總經售處
漢口後花樓　濟南后宰門　新學會社　廣東雙門底　甯波日新街　各大書坊

教育部審定各省圖書審查會採用

商務印書館出版中學校用教科書

書名	冊數	定價
●共和國教科書 修身要義	二冊	每冊紙面三角 布面四角
●共和國教科書 國文讀本	四冊	每冊紙面二角半 布面三角半
◎共和國教科書 本國史	二冊	每冊紙面五角半 布面六角半
●共和國教科書 東亞各國史	一冊	紙面三角半 布面四角半
●共和國教科書 西洋史	二冊	上冊紙面三角 布面四角 下冊紙面六角半 布面七角半
●共和國教科書 本國地理	二冊	上冊紙面五角 布面六角 下冊紙面九角 布面一元
●共和國教科書 算術	一冊	紙面七角 布面八角
◎共和國教科書 代數學	二冊	上冊紙面五角半 布面六角半 下冊紙面六角 布面七角
◎共和國教科書 平面幾何	一冊	紙面六角 布面七角
◎共和國教科書 立體幾何	一冊	紙面二角半 布面三角半
◎共和國教科書 平三角大要	一冊	紙面三角 布面四角
●共和國教科書 化學	一冊	紙面七角 布面八角
●共和國教科書 物理學	一冊	紙面七角 布面八角
●共和國教科書 植物學	一冊	紙面七角 布面八角
◎共和國教科書 礦物學	一冊	紙面六角 布面七角
◎共和國教科書 法制大要	一冊	紙面三角 布面四角
●共和國教科書 經濟大要	一冊	紙面三角 布面四角
◎共和國教科書 英文讀本	四冊	第一冊紙面五角 布面六角 第二冊紙面六角半 布面七角半
●共和國教科書 英文法	四冊	第一二三四冊 一角二分 一角二分 二角四分 四角
◎共和國教科書 用器畫圖式	一冊	紙面五角
◎共和國教科書 用器畫解說	一冊	紙面五角 布面六角
◎共和國教科書 兵式教練	一冊	布面六角

特色

一以上各書均遵教育部公布中學校課程標準編輯教材豐富足供新制中學校四學年之用

一修身國文歷史地理各書取材宏富選義精嚴悉以表章國粹養成民德爲宗旨

一科學各書最慮術語紛歧不切實用本館算術博物理化圖畫等書內容精確發明學理力避奧衍實驗器械務求簡易總以深入顯出適合中學程度爲目的

一英文讀本英文文法悉係最新編輯遞照年級由淺及深於運用練習之方法八部重要之形變包舉靡遺可謂極有統系之研究

注意

一教育部批准審定者以●爲記已送教育部審查者以◎爲記

驪雲氏　消痰聖品

●外埠如由民局購辦須郵局先發一函爲憑●本廬分設杭州陳列所●天津北門獅子胡同忠威棧內

農工商部註册改天馬商標爲記其藥確可信化學名家化驗有珍珠龍涎香茄楠香與化州橘紅等貴品[illegible]

上海湯盆街絲業會館後開甯波路口面五號驪香廬發行所　驪雲氏總啓

前清農工商部獎照

崔氏驪雲始創行世自發行以來[illegible]

普益總行改良碾米機器廣告

本行經理唐君尙賢始創新發明人力碾米機器發行以來海內爭購交稱利便又改良機器三種較前更爲靈捷個人之力日碾八石出米成色愈好唐君不願研究心勞成績益進儘步如蒙海內紳商各界提倡分銷暢購格外歡迎以冀流通社會普益同胞則不特本行光榮抑亦國貨實業前途之幸也總發行所現遷移三馬路二十一號洋房即望平街東口幸希注意爲禱

教育界

代論

社會習慣恆於陰歷新正遂兒童就學今學制雖改從陽歷而社會心理未更故逆計本月中各地初等小學招收第一年生而用春季始業制者必不在少因蒐錄各種有關於教授初入學兒童之文以餉之　記者誌

（一）修身作法教授談 （賈豐臻）（續）

十四國旗

甲式場

（一）脫帽行最敬禮當頭正手垂雙目下視以表敬意且在團體之中宜守靜肅恭敬之容

（二）唱國歌時必起立表敬意

（三）服裝不宜華美當以清潔質素爲貴

十五身體

甲清潔

（一）身體清潔則不爲人所厭棄

（二）手上塗墨指甲中藏垢易爲人厭棄須注意之

（三）玩土石及入便所之後必須洗手

（四）又須注意衣服等之拂拭

乙食物

（一）不可間食

（二）過食菓點則有害

十六精神上之整頓

（一）遇天寒之時不可束手於懷又不可插手於袋

（二）上課既不可生厭心須時時振作之

（三）遇可忍之事須忍耐

（四）齒痛及頭腹痛時亦須忍耐

部令

●教育部部令第八號

修正審定教科用圖書規程

第一條　小學校中學校師範學校教科用圖書須經教育部審定

第二條　審定圖書係認爲合於部定學科程度及教則之旨趣堪供教科之用者

第三條　圖書發行人應於圖書出版前將樣本呈請教育部審定

第四條　凡呈請審定之圖書須同時呈出樣本二部

前項圖書應將擬用印刷之紙張款式及定價等預先呈明

第五條　凡呈請審定之圖書教育部認爲應行修改者簽示於該圖書上發行人應遵照修改印成後再行呈驗核定方作爲審定圖書

第六條　教科用圖書爲小學校用者得以教員用學生用二種呈請審定爲中學校師範學校用者專以學生用一種呈請審定

第七條　已經審定之圖書由教育部送登政府公報宣布其書名冊數定價及某種學校所用並發行之年月日編輯人發行人之姓名等

第八條　凡圖書於前條宣布之事項如有更改發行人須於三個月內呈請教育部覆核再登政府公報宣布逾期即失審定效力

第九條　凡圖書已經審定後若變更其內容發行人須於六個月內重呈審定逾期即失審定效力

前項變更內容如增減頁數字句圖畫註釋及換用紙張之類

第十條　已經審定之圖書每冊書面准載明某年月日經教育部審定字樣於小學校教科用圖書宜標明教員用學生用字樣

第十一條　已經審定之圖書其有效限期爲五年自該圖書審定後次學年始期起算

第十二條　圖書發行人於該圖書未滿有效限期五個月前呈請教育部重行審定

第十三條　審定圖書滿五年者由教育部於三個月前送登政府公報宣布其失審定效力

但教育部認爲仍適教科之用者得作爲重行審定依照本規程第七條送登政府公報公布之

第十四條　依第八條第九條第十三條第一項已失審定效力及未經審定者不得記載教育部審定字樣違者科以法律上相當之處罰

第十五條　已經審定之圖書凡有二以上相同之種類者得由各校長自行擇用但須先期呈報省行政長官

依第十三條第一項已失審定效力之圖書各校長於最下學年學生不得採用其採用在該圖書未失審定效力以前者得沿用至該班學生畢業爲止

第十六條　省行政長官對於某種審定圖書認爲未能適合者得具述意見呈請教育部覆審

第十七條　教育部對於省行政長官呈請覆審之圖書認爲確有未能適合者得令該發行人於再版時遵照修改

第十八條　本規程自公布日施行

中華民國三年一月二十八日　教育總長汪大燮

新聞

●振新學校煥然一新 （本埠）

西克路富華里振新小學校經徐君惠施等創辦歷有年所就學者濟濟日衆不幸於去冬遭祝融之虐徐君等籌辦學之心仍不少懈茲已覓定校舍添聘教員推廣學額佈置煥然一新

紀事

新寒假後定於陽歷二月六號開課云

●競雄女學開校 （本埠）

白克路競雄女學本係秋社同人所創開辦已一年矣昨日（四號）開學計新舊學生一百十八人教職員來賓等十餘人先由校長徐寄塵君宣布本年辦學之宗旨並添設文藝科之理由殷殷勉勵爲誠懇次由來賓南洋女子師範學校徐一冰君及教員黃朴人陳芭安陳巢南君相繼演說大率以樸實勤儉整齊嚴肅爲語極中肯聞該校經濟本極困難而此次獨能推廣校舍增設文科所延教員類皆文藝專家著名海上誠該校諸生之幸福也

調查錄

本界編制調查錄所搜輯之件往往不能同時齊集茲特變通辦法隨到隨登整理之事俟諸異日閱者諒之　記者識

●省立第一農業學校 （校址在南京三牌樓二年一月開辦）

辦學報告 （續）

管理方法及其狀況

本校係校外宿舍除上課時按照現行規則循序不紊外其他一切俱歸宿舍管理之方稍有特異之點

一管理主旨　農業在實業中尤須勤樸耐勞學校普通成例一切起居服食胥爲謀備無遺易養成驕惰習慣因規定常日不穿綢緞長衣自修室寢室每日輪替自行洒掃每四星期合力舉行大掃除一次以期養成勤樸耐勞特性我人家庭教育原無足言即已入學校而果受良教育者亦鮮不務培養根性則在校時勉強服從規則一出校門依然故我矣用常日二次招集各室開談話會期浸漸化導品性而講修身時間參哲學心理爲抉換根性之計

中等校管理性質自以嚴毅莊肅爲主然純用勉強壓抑亦非所宜且亦近於消極之方竊意學校管理人員兼嚴父慈母之職蓋過嚴則離過慈則狎凡有一偏必有一弊本校一主寬自由於法律之中必使學生對於管理人員有畏而愛之之意

一管理效用　宿舍與校舍距離雖不甚遠既另一區域出入一律整隊以肅秩序併以引起其尚武節概

農校自當注意種植故庭宇隙地間多栽花木使各時時留意培植灌溉以習勤勞並引起其農林觀念 （未完）

時評

傷心談 （天心）

（爲停廢自治公所事）

自治公所停廢矣附屬於自治公所之市鄉學校將何如

我思第一步當移交縣知事接管

我思第二步必有若干之教育費爲官廳移作他用

我思第三步必因教育費之不敷而酌量停閉移用愈甚不敷亦愈甚而停閉亦愈多

我思私塾將日昌

我思中華民國國民之程度能漸返於清季之舊

我思中華民國必……

●本界啓事一

本界前登各學校調查報告極承讀者歡迎嗣以故中輟殊以爲憾現另就調查所得編爲各學校調查錄按日排登乞讀者注意再辦學諸君倘以校內概況見告俾得彙編入錄尤所歡盼此啓

●本界啓事二

各學校如有優美之成績品如作文習字圖畫等類願發表以供衆覽者請交郵寄下當爲分別製版刊登此啓

世界語會消息

●本會特別通告第三十號

中華民國三年二月六日第一百號　中央事務所在上海望平街二百號

閱報諸君鑒　本會編述消息披載本報歷承歡迎竊彼按照慣例除社會紀本會消息外更自各國世界語報中摘譯世界珍聞以餉讀者務使一般社會人人知世界語之效用人人讀世界語俾直接得世界新智識此本會熱誠之幸抑亦中華新共和國之幸也謹啓　中央事務所編譯部啓　三年二月六日

●本會紀事摘要 （粵）

▲本會與江蘇省教育會

同志姚君明仁（蘇省第二師範世界語教員）報告云蘇省教育會諸公爲學界泰斗對於提倡世界語尤視爲分內事擬即於該會附設本會事務所漸謀推廣一俟本屆幹事員會議決即可實行蘇省得風氣先自不讓三湘教育會以獨步也

▲本會與中國實業會

會員唐君宗郭近於文學尤重世界語近擬於海上中國實業會特設本會分事務所以資研究並將於該會所設之女子職業專門學校創辦女子世界語專習所俾一般女子以世界新智識若唐君者可以風矣

浙江省立甲種蠶業學校補習科招生展限

本補習科生本屆考收尚未足額且各縣保送者多因路遠未到特再展限[illegible]

徵驗土瘍黃銅金丹一索

民國二年新輯中外輿地全圖出版

[illegible]

實業界

選件

中國對外博覽會之失敗及對於本年日本巴拿馬三寶壠三博覽會出品意見書（續）

至於出品者有純然限於中國人所用之物。在歐美人不惟無用。且訝其奇怪。（既少說明書（有亦不詳）又不能詳其物之歷史關係）不可則生厭惡外人出賽之失敗。雖不止此數端此亦其大略矣。余之對於今年（民國三年）之三博覽會也。各有一意見焉。總之宜於巴拿馬賽會者。不宜於三寶壠。宜於三寶壠者。又不宜於日本（此勢所必然也而吾人之對於各博覽會也亦不可不區別以視之）將來欲發達於美洲南洋及日本。則不能不借博覽會以爲參考之計。

大正博覽會。三月開館。斯時也上野（即博覽會之地）之櫻花般紅可愛。加以新綠之樹葉點綴其間。暮春之者耶既成畫圖白叟子婦丁男什百成羣兩三結隊。大抵富於濃厚者多而中國出品物也。若以紅紫之色太多則觀者必至頭眩。不如以清雅之色出之。此以顏色而分優劣也。又如中國之新工藝。學歐美者其程度尚幼於日本若玻璃器。若皮革類。若紙張。若火柴。若罐頭。若洋酒。若肥皂。若衛生衣。若綫襪。若棉紗。若模型。若標本。若圖畫。若造花。若一般之學生成績。其中固有優於日本者然不如者亦有之僅以一二種略備一格可也雖不出品亦可也不能區此而察特色者甯付闕如至於礦質農產絲業茶業磁器琺瑯彫牙漆器。皆可出陳。刺繡惟顏色不可不注意圖案亦不可不注意綢緞一項中區區所呈。雖然染與織也。皆不亂日本。且尺寸不合東西各國之用者多亦不如少出品之爲貴。其他古今美術皆爲特有之物則不妨出品也。（未完）

改良稅則之進行談（上海）

國貨維持會爲裁釐加稅。問題昨午後二時由議長王文典鼎嘉蓀集各業領袖在錢江會館討論。據法伍廷芳君推朱葆三君到會。其餘如呂葆元等均先後到會。先由王文典報告同人擬就對於改良稅則之事項七條送交總商會張袖周貝兩君閱看甚表同情。並以劉下政府有調查商業員在申。可將此稿繕正並呈送觀察使楊小川君亦與聞焉。實屬速進行。今此七條中（一）進口稅之增加（二）國內通運稅之免除（三）進口貨抵定從價稅（四）進口免稅貨物嚴爲取締（五）加洋商在華製造稅（六）劃一紙幣度量衡（七）海關監督宜派本國人云云。經到會各人共同討論均主張即日進行公決。會請總商會諸君將此稿通過後國貨維持會與總商會呈政府。要求採用。以紓民困。至五時一刻散會。

調查報告

甯屬裏下河並港口各局捐例表（續）

綢緞門

貨色	甯章	清淮通用捐章
綢布	每斤捐二十八文	土綢每四十疋捐八十文
川綢	每疋捐九十文	每疋捐八十文
繭綢	每疋捐三十文	每疋捐十五文
廣東綢縐	每斤捐八十文	每疋捐八十文
拷皮綢	每斤捐六十文	每疋捐八十文
帽緯	每百兩捐五百文次六折	每百兩捐二百五十文次六折
絲綿	每百兩捐二百文	每百兩捐一百文
粗絲綢絲毛絲	每百兩捐二百四十文	每百兩捐一百二十文
絲吐頭經	每莊捐七百文	每莊捐三百五十文
倭絨	每疋捐一百六十文	每疋捐一百文倭數綢每件六十斤一百二十文
回絨	每疋捐八十文	每担捐三百文
各色絲辮線元色八折	每斤捐四十文	每百兩捐一百八十文
繭繭	每十斤捐八十文	每十斤捐四十文
綢絲綫	每斤捐二十八文	每百兩捐一百二十文
粗絲絲帶	每斤捐四十文	每百兩捐一百八十文
綢估衣	大二千四百 中包捐一千六百文 小一千	大一千二 中包捐八百文 小四

各色綢緞紗綢清淮通用捐章每担捐錢三千文 （未完）

上海電車公司正月份營業報告（採）

	一九一四年	一九一三年
實收	八四·八一九元二分	六八·四〇六元二分
乘客人數	四·三七〇·七六二八	三·三二五·三〇三八
行車里數	二六一·六二四里	二二三·八九九里

杭垣商業盈虧調查錄

杭州商界癸丑年結帳以銀錢絲綢錫箔三項獲利爲最優。錢業中除三銀行不計外。若廣大裕升昌裕泰生慎康裕源寅源同和等家每家盈二三萬至四萬不等。絲綢一業則以王悅昌爲首屈一指。所餘紅利至七八萬金。此外如同泰興蔣廣昌宋泰源等家每家亦三四萬至一二萬不等。錫箔業則以馮三益張同泰柳源濬等家餘一二萬金至數千金。無一失敗者。其次則各廣貨號南貨號烟號酒號因銷場日暢亦無不有盈餘。惟綢貨一項去冬羅人價昂及今羅出價平城內外各米鋪囤米多至十餘萬石故虧耗最爲重大又洋布一業因前高義泰與元利沙盤同行多受影響聞亦不時中受虧至藥業雖有西藥競爭而中藥銷路仍旺若胡慶餘葉德萬承志等家上年亦小有利益可佔至生貨莊之盈餘如悅昌隆一萬五千元 悅昌生二千元 永和裕一萬元 永和裕一萬元 豫豐泰八千元 泰源馥一萬五千元 豫昌祥五千元 震記八千元 鼎新永二千元 榮盛祥一千元 達昌生一千元 錦雲成二千元 復泰昌一千元 怡章鴻一千元 永裕三千元 泰源祥一千元 聚和祥二千元 雲錦淇二千元 燮昌顧一千五百元 福興恆一萬元 裕盛永一千元 高元泰八千元 寶震和四千元 裕源祥二千五百元 按吾國商家習慣盈餘祕不告人此不過就其本莊人言以爲約數耳 又布業一項亦不僅高義泰與元利沙盤同行多受影響而各號所虧實數實不止此茲復詳細調查如該業除元利自癸丑正月起至八月盈餘適抵沙盤後折耗外計高義泰須虧本洋五千元高元泰（與義泰一家）須虧本洋五千餘元仁和虧本洋三千元宏裕虧本洋二千元湖墅舒洽大虧本洋二千元舒洽裕虧本一千餘元其餘各號雖亦虧耗然均不上千元云

上海股票行市

二月五號

公司	午前市價 結盤
電車	九十七兩
安約德華橡皮	十兩
英爪哇橡皮	五兩
瑞瑢	十一兩二錢半
老公茂	一百九兩半
上海紡織	一百二十八兩
開泰橡皮	三兩

公司	結盤
信德橡皮	六兩
安赫司德橡皮	一兩二錢半
志摩橡皮	九錢
逢昌橡皮	七兩半
午後市價	
藍格志	三十二兩半
地產	一百五兩

安大生洋行經理

本埠各洋行拍賣市況彙錄

按上海各洋行拍賣一項爲商界一大宗之交易茲特另闢一欄逐日刊登本界藉備留心商事者之注意

▲瑞和洋行 准於十二日兩點半鐘在浦東怡和棧八號棧內拍賣大箱頭花其圈狗頭鹿狗飛人球粗布狗頭圈牛頭三兔小狗猫洋狗大小馬狗雙布花斜文龍飛三八馬弓四猫頭英哥洋猫大小英百馬十餘包限號二鐵路四絨布共計二客三點三刻至二禮拜出清頭盾同時望火輪往該處面拍特此預佈 瑞和洋行啓

▲魯意師摩洋行 准於十二日上午十點半鐘在本行拍賣裕昌什色細平呢厚呢芝蔴呢斜紋呢順金隆帆蜡廟色花呢嗶嘰呢黃呢和記花呢元厚呢興利芝蔴呢花呢太美人什色細平呢淡水濱高利松竹梅布十六支聚寶盆本廠棉紗另貨不計此佈 魯意師摩洋行啓

▲売件洋行 准於本月十二日下午二點半鐘在本行拍賣橡皮擋三箱箱濱頭二十件紙板五百芝蔴二十包鐵板鐵絲銅鐵器洋釘破厚玻璃數十塊絨綫衫二箱以及另星什物等貨不計此佈 売件洋行啓

▲寶恩洋行 准於十二日上午十點鐘在本行拍賣式各樣木器東洋美術各品以及一切零星雜物不計此佈 寶恩洋行啓

▲義記洋行 啓者禮拜六即十三日上午十點鐘在本洋房內不限價拍賣各種八仙母子利市旗女寶塔綠魚翁洋紅標等貨此期仍照舊律二禮拜出清此佈 義記洋行啓

▲寶和洋行 准於十三日十點鐘在本行拍賣全副式大菜間銀鑲床鋼床鐵床大衣鏡式大菜椅子式對椅床大衣櫥字紙箱廚刀叉機器雨衣大衣櫥信箱火爐打字機火爐鍋床踏車大衣以及一切煤桶等不計此佈 寶和洋行啓

▲寶和洋行 准於十三日下午二點半鐘在本行浦東棧拍賣新大板毀來生牛皮十餘件五十文生牛皮三礮台香烟一箱錫皮二件箱洋一絨九箱白膠布一箱柏花紙一箱黃大藤椅磁器五箱外國衣二箱牛奶三箱另星什物紫皮手套四桶帽並鮮蒲桃二箱等貨不計此佈 寶和洋行啓

▲売件洋行 准於本月十七日下午三時在楊樹浦路怡和紗廠內拍賣大電燈機器二部小電燈機器一部滾布機器一部馬達一部鬆花機器一部上各機器均是名廠造成靈勁非凡馬力以上可作用又鎔三十七匹目下概爲三號鉛皮棧房一所計高英尺三十尺闊四十四尺長二百十五尺該棧房下鋪木板內有窗門十六扇另閃大門以及汽水缸二只磨刀機器一部另星鐵器什物等不計各客欲一睹者隨時可定銀拍後當付限十四天一律出屋此佈 売件洋行啓

本埠商情

◎金融（▲符號者價漲△符號者價跌無符號者不動）

滙票 昨滙豐二月五日各國匯票掛牌如左

上海至倫敦
- 大條銀電報 △二十六辨士半
- 英國電匯 △二先令六辨士八七五
- 英國現匯 ▲二先令六辨士九三七五
- 電匯四個月 △二先令七辨士一二五
- 買進四個月 △二先令七辨士一二五
- 買進六個月 △二先令七辨士半
- 定貨四個月 △二先令七辨士半
- 定貨六個月 △二先令七辨士六二五

上海至法國
- 法國現匯 △二法郎三四半
- 四個月電匯 △二法郎三一半
- 六個月電匯 △二法郎三三

上海至德國
- 德國電匯 △二馬克六三
- 四個月電匯 △二馬克六八半

▲以上合上海規銀一兩正▼

上海至紐約
- 美國電匯 △六十二元六二五
- 四個月電匯 △六十四元半

上海至香港
- 香港電匯 七十四兩半

上海至日本
- 日本匯兌 ▲七十九兩一二五

上海至印度
- 印度電匯 △一百九十一羅比半

上海至和蘭
- 和蘭電匯 △一百五十五兩二五

▲以上合上海規銀一百兩正▼

金市 二月五日收盤市價如左
- 現貨標金 ▲二百七十七兩五錢
- 沙金金赤 ▲二百八十五兩五錢
- 條赤條金 ▲二百八十四兩五錢

銀市 二月五日銀行收盤市價如左
- 英洋 開盤七錢三分一厘 收盤七錢三分一厘
- 銀拆 開盤借 收盤借 轉帳借 掛牌無

錢市 二月五日錢盤照(?)如左
- 龍洋 ▲開盤三百七十七兩 ▲收盤三百七十七兩

與昨日同不另錄

糧食 昨日滬南米麥市高等機白米行情較前鬆動角許之譜其餘如中關米價仍與前市相仿云茲將開出各價如左
- 北幫機白米 △七元八角至五角
- 蘇幫機白米 △六元八角至三角

油荳 昨日滬南油市廣東幫歸去生油一千零九十簍又本地機廠與油坊家銷去荳油一百四十餘簍籽油四十件正茲錄售開各價如左
- 與夾生油 每担 十一兩二錢
- 輕皮生油 十一兩一錢
- 青口荳油 九兩二錢半
- 船夾荳油 八兩九錢
- 泊兒荳油 八兩五錢
- 牛籽油 十兩〇一錢半

日本郵船會社

外國輪船出口日期

船名	日期	開往	經理
恩派挨	二月六日	開往歐州	仁記洋行
老特	二月六日	往法蘭西	法公司
海生	二月七日	開往倫敦	太古公司
印度皇后	二月八日	開往金山	昌興公司
挨納特丸	二月八日	開往花旗	瑞記洋行
歐魯	二月九日	開往花旗	天祥洋行
泊而生	二月九日	開往茄門	亨寶公司
支邦	二月十日	開往倫敦	英公司

▲進口輪船▼

二月五日（十一）禮拜四

船名	來自	公司
安平	由甯波	招商
寧紹	由甯波	甯紹
宜昌	由烟台	太古
龍門	由膠州	亨寶
瑞和	由長江	怡和
鎮安	由青島	太古
西江	由青島	亨寶
南陽丸	由長江	日清

▲出口輪船▼

二月六日（十二）禮拜五

船名	開往	公司
八幡丸	開往日本	郵船
北野丸	開往歐州	郵船
潁州	開往青島	太古
致遠	開往香港	招商
瑞和	開往長江	怡和
龍門	開往烟台青島大連	亨寶
鄱陽	開往長江	太古
岡州	開往溫州	招商
新北京	開往甯波	太古
寧紹	開往甯波	甯紹
大德	開往揚州	大達
恆生	開往膠州	怡和
溫州	開往廈門汕頭	太古

二月七日（十三）禮拜六

船名	開往	公司
南陽丸	開往長江	日清
恆生	開往汕頭香港廣東	和怡
大通	開往長江	太古
鎮安	開往香港廣東	太古
新濟	開往天津	招商
安平	開往甯波	招商
甬興	開往甯波	甯紹

新聞

倫敦華茶市況（採）

據正月十五號倫敦報告。華茶自開盤後紅茶市面備極穩健。其餘普通茶及上等茶。仍如前價。福州茶銷數甚好。如瓣英每磅價爲五便士半至七便士。在市上交易者貿易甚形。小種茶買價自每磅十便士至一先令一便士不等云。

開灤礦務公司產銷狀況（採）

據開灤礦務公司報告正月二十四號以前一星期內計產煤二萬七百八十噸十七同時售出計四萬六千七百六十六噸七十一。

攝製 出陽□□大得勝

殆服各種壯陽補劑之藥不意無影響去冬檢閱時報知貴主人所製愚金丹對比衆不同之神妙藥即寄銀四元購到兩瓶服未及半居然四肢和暖冬谷春回從此老弱殘兵發作陽台健將尤奇者附送之藥塗之其樂洋洋老妻一…以慰姓四月豈不喜出望外寄語諸君子欲強身體欲廣嗣續欲諧伉儷欲固精竅請速服氏丹定能如願以償我生平不作欺人之語也右箋請貴樂室代登各報經銘心感並請擲香盧藥室道安每盒兩元甯波路駝橋竪其忠啓○崔氏翼香盧上海盆湯弄絲業會館後甯波路口五開間門面翼雲氏總發行所啓○外埠函購最局有安 本盧分設 南京花牌樓德生堂隔壁 天津北門外獅子胡同忠成棧內 京杭州陳列所天字第一號

民國三年教授大改革

…七元、上海四馬路老巡捕房東首科學會隔壁永康里…一切細則請來校取章程 上海虹口海甯路三德里口 勝家縫紉女學校啟

地方時事

楊少萬槍斃案詳誌（河南）

開封訪函云日昨下午三點鐘警備戒嚴司令處發出宣布罪狀三通槍斃亂黨二名匪徒一名茲特詳錄於下

宣布罪狀（一）案奉都督發審准山東都督派員解到亂黨要犯楊少萬即楊錦花原名瑾華一名到處當經本處質訊該犯據供認與前已槍斃之劉果及現被獲之沈竹白等勾結匪徒同謀破壞策爲七省亂黨招待員背叛民國響應孫黃等情不諱呈奉都督批楊少萬結交亂黨力圖破壞罪無可逭應即槍斃以靖地方等因奉此合行宣布周知並將該犯年籍開列於下楊少萬即錦花原名瑾華年三十一歲洛陽縣城內人宣布罪狀（二）案奉都督批據本處呈拿獲與楊少萬同入國民黨之沈竹白一名案由蒙批竹白昔年在天津大學堂與中州學堂時即於孫文黃興等暗中結合去年在洛陽貨捐局當差凡亂黨西行者均以彼爲居停主廉知其種種不安且與楊少萬同謀響應孫黃爲地方大局起見應即槍斃以儆奸人等因奉此合行宣布周知並將該犯年籍附列於下沈竹白年三十五歲祖籍浙江寄籍許昌縣現居省城（下略）

前清州縣之出風頭（湖北）

鄂北反正來最雜亂者莫若軍政其次則吏治各屬知事非偉人荐拔即無恥鑽營濫竽充數已成司空見慣以致弊端百出願以控告無由而若輩奧援尤堅所以尸位至今呂民政長蒞鄂後深悉個中原委迫於勢力不敢遽爾撤換現在姑行更調又不敢明白宣佈祇得美其名曰調省另用以免他故惟新派之員多係前清州縣又招人罵爲舊官僚派如起義時之夏口廳王國鐸棄印潛逃今亦奉令作官其類於此者尤屬不少爰將其已發表之牌示錄之於下（一）署理建始知事方作舟調省另用遺缺委姜織襄署理（一）署理羅田知事涂允欽調省另用遺缺委薛馨山署理（以上安徽人）（一）署理圻春知事賀作霖調省另用遺缺委楊壽昌（前清江夏知縣）署理（一）署理咸甯知事馮鎮坤調省另用遺缺委張礽炳（前清知州）署理（一）署理監利知事黃旦治調省另用遺缺委王國鐸署理（前詳）（一）署理麻城知事汪翔調省另用遺缺委劉世徵（前清知縣）署理（一）署理潛江知事羅天民因病請假遺缺委王蓋臣（前清縣丞）署理其鄖縣知事李傑本擬更換因該邑苦寒無人願往且防務吃緊故仍留任云

九江接官廳之交涉案（九江）

特派江西交涉員毛昌嗣日前呈民政長云准九江關監督鈕傳善世電開九江接官廳邇近租界滴委拆而復建現爲捕房佔住迭向英領交涉請飭還去堅執不允惟卷帙盡燬徒口難爭前清保道是否報有案所即飭屬查錄寄下俾有依據等因准此特派員查接管卷一僅有前於二年十月六日准德化縣議事會函稱九江接官廳房屋突被英巡捕侵佔當經胡前特派員以該房屋係屬地方公產英國巡捕自無忽然任意佔據之理照會英領事飭令該巡捕即日遷出撤去橫牌旋因機關移省前案係租界交涉經前特派員匯錄議事會函件送鈕觀察使據續核辦特派員接任後又經函請就近與英領事交涉旋准函復訪查前項房屋係前德化縣公事於清季經所李廣記包工建造函請德化縣查案錄覆並請特派員查卷齊交又經詳查並無前項案據明晰函復各在案茲准前因特派員覆查九江接官廳清季曾委員拆而復建在當時係屬內政事件並非交涉前清保道即報省有案亦必錄於撫藩二署是以前清洋務局遺存檔案並無前項卷宗恒光復後未奮內務財政二司有無前清衙署遺存保道稟報據理合具文呈請民政長俯賜令飭內務財政二司詳細查明呈請指令遵辦實爲公便云云

浙江通訊

▲摘奸社書成國賊　朱都督前函致行政公署略云頃准大總統府軍事處函開頃接電開摘奸社國賊一書迄今未據郵局遞到請查補寄以便翻印分布等因茲特將告摘奸社設出該書十份另由郵局掛號補寄即希查收此覆等云並國賊書十份到府除由本府翻印分發各軍隊機關外相應檢同五份函送請煩查收翻印分布可也閱屈省長已將稿印國賊書照令印製給發各屬矣

▲紹防添兵保護　朱都督以紹防軍隊徐團長有事返杭萬營長因案撤任所駐惟游擊隊何管帶隊此新隊餘上各邑匪勢猖獗防營單薄殊不足以鎮懾爰特飭第二十二團團長來偉良君撥派所部第二營營長陳瑤君星夜開赴紹屬藉資保護商民

鎮江通訊

▲開辦墾荒　丹徒貧民生計所係爲籌畫旗民生計而設現正所長饒君子敬副所長懷君杜芳等咸以務農爲根本之圖特公議辦法先就旗營空地爲試辦之着手凡貧民之願自耕種者准其承領開墾刻已擬丈明確繪具圖說呈奉知事核准詳省長立案矣

興化通信

▲使君於此不凡　興化僻居腹地匪亢斥閭閻不靖韓省長特委姜若觀該邑鄭姜君於一月十六日接篆力革粃政綱舉目張宵小遁跡居民安枕姜君莅任之初即發布告文云爲布告事照得本縣屢辱承省委出宰斯邦自惟德薄能鮮深慮不克肩茲重任所幸昭陽故地猶有古風范文正之政聲於今未泯魏昭陽之治績歷久猶新士俗敦龐民情樸厚士紳多公急而好義黎庶咸樂業而安居壤地雖小治理堪星用敢不憚鉅艱磨斯民社在本縣長職守攸關固應竭盡智能爲地方謀幸福而一般人民尤當發揚自治之精神革除舊染之習慣相與更始勉爲善良庶幾治效或有可觀成績不難預計茲値下車伊始先就大要撮舉數端（一）寫治盜匪（二）嚴禁招搖（二）厲行烟禁（一一）痛革賭風用申誥誡之誠藉盡提撕之責父老兄弟其諦聽之

蘇州通訊

▲鎮守使之苦心　殷鎮守使蒞任後先以軍警未能各守規則陰歷歲暮親至城內外各營監警察所內誥誡軍人諄諄勸導不遺餘力茲又以蘇州商團當戒嚴時各部出防深資得力特定於五號上午親赴祥符寺召商團公會演說公會得此消息即通知各操員屆時一體到會歡迎

▲預防交涉　第二師長朱琛甫以近日洋人到蘇游歷每在附近園營各地任意狩獵一有不慎易起交涉日前照會施交涉員語轉致上海交涉員關照各領事以後游歷人員到蘇狩獵須離營卽二百密達以外方准從事以免衝突而起邦交云

本埠要聞

五誌西人被盜刃傷案

閘北馬家宅地方西人羅帝臧司（露德根司）家被盜拒傷事主一案迭誌本報茲悉前日經閘北徐廳長飭令三四六各區署署長署員及第二營偵隊隊長一體協緝當獲嫌疑犯馬洪明馬立生邢三山邢富生朱錢林朱福林等六名解送司法科翌日復由警備隊續獲邢小毛一名並美捕房截獲之張福生連日經司法科科長分別預訊供詞若何因關防嚴密無從探聽惟聞此案業已稍有眉目矣

教士被害之續聞

江南全省主教姚君日前得悉皖省六安霍邱等處所委派出之中西各教士（即神父）及修士華人如陳張碼姚（已回申）現在董家渡天主堂內避靜一星期達奚（係法國人）尙未回滬奚司鐸已被白匪陷害斃命達教士據去欲巨金勒贖不知下落已委總教會長神父倪君搭輪前赴六安霍邱出事處詳細調查等情已誌前報茲悉倪君已於前日由皖發電致徐家匯天主堂詳陳當時一切情形（詳情見前要聞欄）並悉達教士確已出險回堂業由該處地方官並由北洋調來軍隊担負完全責任保護該堂惟霍邱天主堂內被白匪搶失金錢各物已開明失單轉請上海法領事向中政府嚴重交涉賠償損失云

又姚主教已於前日諭董家渡邊神父新北門外永安街寶神父等在堂中高搭追思祭檯誦經求主代奚神父無辜遭難望爲早日升天是以該堂教官均於清晨八時起舉行追思彌撒朝誦經文於九時許始行完畢云按奚司鐸生於清咸豐四年三月初五日同治十三年八月初二日棄俗精修進耶穌會光緒二年十月初七日來中國傳教於六安霍邱等處茲於民國三年陽歷一月二十五日被白匪陷害殉難於六安天主堂計在中國三十八年在會四十載寄世六十歲云

拿獲暗殺機關要犯

鎮守使鄭汝成君迭接領事報告以據捕房偵緝暗殺要犯亂黨中之張寶卿周老九二人設機關於蘇州城內於滬實行我暗殺之伎倆羽翼甚衆藉滬甯鐵道川流不息請爲拿辦等情經鄭君電致蘇殷鎮守使查拿前日午間接到殷君回電該兩犯業經在閶門外車站捕獲鄭君即於是日派周余兩探員往提昨已回滬刻暫押署中一俟鞫訊明確再行核辦云

函請查勘海濱要地

駐浦步隊第一營廖守忠營長昨接上海鄭鎮守使公函內開查浦東地方與南市製造局僅一黃浦之隔由川沙白龍港等處海濱直達滬南亦祇數十里之遙屢據偵探報告亂黨私運軍火欲在該處登岸偸運內地以爲謀亂資料然此種謠言本不足信防範雖嚴百密終恐一疎所有白龍港等處海濱應請貴營長親蒞其境詳細查勘究竟何地最爲重要立卽報告本署查核以便飭運大砲數尊前往安設以資鎭壓云

續調北軍將次來滬

鄭鎮守使所轄之陸軍卽係北洋第四師之舊部該師南圖時尙有一團計千五百名在天津馬廠駐紮現陸軍部代理總長周自齊君以該師已由前總長命令取消所有軍隊分屬於鄭楊李三鎮守使節制而駐在馬廠之兵應一律調遣來南以歸統一鄭君接到是項命令後查淞滬向駐之軍隊僅有三四團今合吳淞龍華高昌廟計之尙不滿四團且陸續告假回津內中缺額甚多而日來謠言不靖對於防堵十分吃緊以故前日會同楊善德君派員往津將該團全部卽日帶引來申駐紮高昌廟作保護製造局之用昨鄭君接到該團長由津來電謂業已起程日內卽可抵滬云

派兵塡駐新營房

鄭鎮守使又以本埠滬北某國旅館潛匿亂黨甚多且由偵探報告叛徒運在外洋私運軍火來滬欲在淞口以外之沿海灘一帶起岸情事謠言頻聞人心惶惑現查斜橋迤南至製造局一段之馬路係爲直達租界之要道徽州會館旁側之新營房內刻尙無兵防守故於昨日命令駐紮龍華之補充兵第六團龔團長迅將所部第一營全部官兵卽日出發來滬塡駐斜橋南之新營房以防守藉資抵禦云

招工趕製槍彈

鄭鎮守使以近來滬地謠言迭起亟應預爲防範茲查龍華子藥廠前於去夏亂事之後所造槍子均未製成刻因子彈將次用罄且須防備故於前日命令龍華藥廠委員迅將已造未成槍彈趕招工匠百名卽日開工製造以濟軍需云

防範私購軍火

上海鎮守使鄭汝成君以租界洋商林立恐有私相授受購運軍火接濟亂黨情事亟應嚴密防範以昭周備昨特函請駐滬外交部特派交涉員楊小川君請照會駐滬各國領事轉飭各軍裝洋行如有關於軍裝交易無論何人若無陸軍部核准護照不得私相購運以保公安云云

謂楊君已轉函查照矣

派員調查外人損失

滬亂時賠償外人損失問題曾經中央令飭歷任交涉員會同上海鎮守使調查直接損失者酌予賠償曾由駐滬楊交涉員調查報告一切而外交部亦屢接各國駐京公使函催解決茲聞交涉署消息

治痰咳神效無比

能識病根而不能配合精當之方故任服何藥無效 [illegible] 動靜無聊之際檢齊各報紙將貴堂所登半夏露廣告及各證書彙合參究所治各案果已詳備而所獲功效則又 [illegible]

彭壽堂執事台鑒僕素患痰咳久藥勿效每經春旺有感即發苦累實不堪言前年壬戌馬之中早發背征 [illegible]

參茸海狗腎扶陽種子寒谷春生酒

上海 [illegible] 始創參茸芝朮海狗腎壯陽種子 [illegible]

昨得京電外交部對於此項問題亟應磋商解決有委任專員許繼祥來滬調查戰事時各外人直接損失並會同楊君辦理一俟調查清晰綜核情形再由部中與各駐使磋商以便早日了結云

●取締民辦公司借用外債

財政部熊秉三總長以上海民辦各種公司往往因資本不足借用外資致損失主權而將來又難保無發生國際上之交涉特訂取締之辦法五條咨由外交部轉行交涉員知照其內容錄之如左

一凡民辦各事業欲借款時須呈報主管各部核奪　二合同之內容並借款之用途及預算須詳細列表呈報　三主管各部對於該合同認如有提交國務會議之必要時再經國務會議議決該關係人不得為簽字之手續　四該借款經主管各部許可後合同簽字之際須行呈報該省民政長　五私行借款不經過以上之手續倘生糾葛時政府概不為之負責

●上海司法官之考語

中央司法部對於各省已成立之審檢廳於去冬調令該管高等審檢廳將屬內各廳人員出具考語呈部核辦各在案茲探悉蘇高等總廳出具上海地方及第一初級(南市)第二初級(閘北)各廳員考語略謂上海地方審判廳長張清樾辦事平議尚無大疵檢察廳長汪騏孫性氣和平對外尤能行使職權此外地方廳各推檢除田檢察官問案敏練為上台所宏獎外其餘所許可若南市第一初級各廳員以幫推金絨三為稍優惟以非專門法律出身故與閘北第二初級各廳員均以辦事穩愜數語貶之至董邦幹正推則有跡近神經之語云觀此則知司法人才之優劣似不在法律資格之完全與否也

本埠時事

●調查委員抵滬

大總統特委審計處員王小宋廖砌開二君赴各省調查稅則財政商業事宜刻由東三省來滬暫寓北市惠中旅館茲聞王廖二君擬於六號即舊歷正月十二日午後六時至南商會調查商業並討論一切以故函知南商會會長顧履桂蘇本炎知照全體會員屆時同蒞商會接晤討論云

●布告加征附加稅

上海縣知事公署昨發第二十一號布告云案奉江蘇省公署國稅廳籌備處訓令內開查本省本屆預算歲入祗有三百七萬餘元而地方歲出除經餉不列計外減至三百八十七萬元已屬減無可減以入抵出不敷甚鉅本民政長本處長一再籌商徬徨無措前經將預算不敷辦事困難情形會同呈請中央核示去後茲奉財政部令開蘇省財政竭蹶自係實在情形可援照浙江之例加征地方附加稅每兩帶征三角約數得八十餘萬元以謀地方收支適同飭即會同妥擬辦法迅速實行以資挹注等因函應遵辦自民國三年度上忙起每完正銀一兩應即加征銀洋三角作為省附加稅連同正稅一併解省接濟要需查人民納稅本為應盡之天職蘇省財政岌岌不可終日目前補救之法舍人民增加租負以外實屬無從措手江浙接壤之處尤有成例可援本民政長本處長同處漏舟徒嗟仰屋我人民具有天良當能遵章完納相與共濟艱難且此項附加稅為數甚微攤之貧苦之戶極為有限其田連阡陌者更何惜此區區在民間所費無多而公家則集成鉅款除通令外合行訓令該縣知事因到署奉此合行布告為此布告各糧遵照速即出示俾衆週知切切此令等戶人等一體知悉自本年開征起每完正銀一兩加征銀元三角作為省附加稅其各遵照毋違特此布告

●實行測繪上海地圖

上海市政廳總董陸松侯君昨日接奉上海縣洪知事訓令云案奉測繪上海全縣地圖一事前准參事會議決實行方法業經分別延訂委任事務所各項職員幷須發圖記定期開辦各在案現值實行測繪之時或恐居民人等未及周知致有誤會情事除布告幷函請淞滬警察廳令警察事務所轉飭各區警一體保護外合再令行該總董知照遇該事務所職員測繪至該市區域以內時應由該總董隨時妥為照料接洽一面幷再布告居民人等一體周知此令

●銷燬偽軍用鈔票

淞滬水陸警察督辦薩鎮冰君查閱警廳接管卷 有前任穆廳長於去夏在梨園公所搜出之槍械子彈等件並辛亥冬北伐時由前關外都督藍天蔚所製軍用鈔票七箱共有數十萬紙當時解由警廳存儲所有械件巳呈報鎮守使署移送查收在案茲奉鄭鎮守使咨請薩君迅將此項偽鈔票焚化燬銷以免流弊等因薩督辦已於昨日午後三時詣南市警察分廳令崔分廳長查明實行銷燬矣

●示禁鹹貨夾帶私鹽

江蘇駐滬鹽捕江海岸等營分統兼帶海巡營耿祝三君昨日出示云為出示嚴禁事照得五屬地處海濱而吳淞近來進口沙鈎各船每藉醃臘鹹貨以護鹽為名任意夾帶沿途洒賣貽害靡窮查定章凡販運醃臘鹽貨葡乾每百斤祇准帶護鹽五斤如有多帶及與定章不符一經查出即照私論歷經示禁在案現在蘿葡乾上市各處鹹貨船戶販運絡繹夾私尤多各地引銷均受影響若不重申禁令嚴飭查拿其何以杜漏巵而銷官引茲特擬章出示嚴禁為此示仰坊行船戶人等一體知悉自示之後凡販運醃臘鹽貨葡乾務宜遵照定章每百斤祇准帶護鹽五斤如有多帶即以私論定即從重罰辦決不貸並將禁令各條開列於後其各懍遵勿為嘗試切切特示(計開)　一醃臘鹹貨志載成例每百斤祇准帶買護鹽二斤後經前清浙運使稟定醃臘葸魚葡乾瓜丁一切鹹貨均百斤准帶護鹽五斤現在仍照辦理如查出在此數之外即以夾帶私鹽論貨物變價充賞鹽則發交就地鹽棧照章完課給賞　一鹹貨到埠應俟鹽巡營派員驗訖然後起卸如有不服查驗立將船戶移送地方官應究辦仍候驗訖放行　一鹹貨船查出私鹽如有坊行強出干涉即以坊行違私論除貨物充賞外仍將坊行酌量議罰充作地方公益經費　一醬油醬麵向章課輕之地不得行銷課重之地以防取巧如有越境侵銷貨物充賞如准界販運入口應照本地侵銷論將貨物充賞外另行議罰以杜侵灌　一員弁查驗不得藉端需索如於被人控告查得實據者從嚴懲辦誣控者亦須反坐

●新閘橋工之中變

上海新閘橋毀壞不堪亟需籌資重建曾於前清巳經撥款由南市久記樹行承包預備但未開工適滬上光復款被經手人侵吞延追不繳拖延日久其橋東首所搭浮橋亦由久記包工搭成暫便行人免繞路迂該橋現巳朽敗危險堪虞雖經築笆阻斷交通然行人深為不便當經閘北市政廳錢貴三沈廉芳等呈請省長設法籌款急速興建業蒙允准並奉中央財政部電飭該橋工程款項准由江海常關勸撥二萬元仍在碼頭抽還惟的款巳着而前借外人在外洋繪圖尚未繪就大約陽歷三月中可由外國寄申方可照圖興建週因外人有推廣閘北租界之議故橋工一節暫作罷論聞須俟劃定界綫後再行動議是以該橋工程大半由外人撥款砥建之說云

●改變巡警地段

南市警察分廳長崔鳳舞君查得南市城內等處警區崗位參差程里亦無一定界限殊非鄭重是以擬改規則巳令分區署長署員等明白妥設每區各設念四崗其崗位區界另行改訂至第一區境自十六鋪至新碼頭為止裏街至大東門外電燈公司為止其小九華之派遣所已劃歸第一分署查該分署轄至新碼頭迤南至內外陸家濱橋止裏境自外倉橋南倉街止以小南門外大街改劃城內第一區第三分署管轄自陸家濱以南滬軍營等處均劃入第二區第三分署(即高昌廟營署)管轄閘城內各分區亦須重加收訂轄境其改就之地點己不日實行分治矣

●南商會特開年會

上海南商會現訂二月六號即舊歷正月十二日開甲寅歲第一次年會報告上年會務幷討論此後一切進行事宜昨由會長分函全體會員務於今日午後三時蒞會與議

●借陰公會紀事

本埠南京路借陰公會選開演說會以灌輸國民常識演說同志均係該會會員演說之宗旨專重生計教育二端而尤竭力提倡民德特印民德報分送本埠各商號今聞該會將於陽歷本月八號即星期日晚七時半開第八次演說會幷贈送十四號民德報又聞該會設立之英文夜學校開辦已有三載本年更加擴充學額增至二百名即定九號開學云

本埠瑣事

城內

●拐匪候究　拐匪田長發誘拐小孩姜阿三於昨午在怡和碼頭擬乘輪往粵販賣當為水巡捕房偵探查獲扭獲解送地方廳訊辦由田檢察官研訊之下以姜阿三供不清楚判送新普育堂留養候查明家屬來案認領田長發迭次誘拐小孩離人骨肉罪不容誅判令押候究懲

●竊賊行凶　竊賊張二寶前晚至滬南褚金生家行竊當場為褚知覺將張拘獲詎張袖出利刃將褚戳傷手臂等處由警到來抄出兇刀一併解由司法科於昨午後函送地方檢察廳訊辦

●鄉民遭刦　本邑西北鄉莊家涇附近鄉民俞金望前日來滬收得所售米價洋一百七十餘元回家午後四時許行至離家四里光景土地廟地方忽來匪徒二人將俞扭住搜其身畔之洋但其洋俞分兩袋置放一袋為一百元先被二匪擾去尚有一袋中之七十餘元俞抵死不釋並哀求留存以全生命二匪不允用手槍示威恐嚇復以兇刀將俞手指砍傷始一併被擾而逃查該處為上嘉交界之區次日俞分投兩縣檢察廳稟請驗究

北市

●北市警務紀　北市分廳徐廳長昨日令委丁古鉉為督察員文云照得本廳督察員嚴善圻久不到廳現已撤差所遺之差查有丁古鉉堪以委充云云

●跌斃待驗　譚子瀞鄉民名阿榮昨午行經大統路在海郎所開之集賢樓茶館內吃茶忽然跌仆於地奄奄而斃由四區巡警查悉歸稟解署長諭傳該圖地保報廳請驗再核

英租界

●會訊賣米糾葛　日商野田勝一前在英公廨控德泰昌號張壽生和興號顧鴻生德盛號袁忠記等定米貨樣不符等情一案由廨迭次訊供詳情巳誌本報前午後奉關讞員會同日本西田副領事升座會訊據原告代表律師上堂譯稱前情並將被告當時交來米樣呈請訊核並據見證陶少記上堂證明當時兩造訂立合同及被告送去貨樣原告交付定銀各情詰之被告張壽生等延律師上堂辯護良久中西官核供會商之下判被告等一併仍交原保候訂期覆訊再核

●被告不認股東　金松林前在英公廨控祺昌號股東段季維不理存款等情一案前晚堂奉孟襄讞與觀審之奧克副領事提訊據原告金松林之妻劉氏上堂供稱氏夫現因有事離滬未及投案求請訊追詰之被告段季維供稱商人並非祺昌股東原告存款之事並不知悉中西官核供以被告是否祺昌股東原告並無證據呈堂應判被告仍交原保着原告於一禮拜內呈出證據再行訊核

●虐斃女孩　住居北山西路一千五百三十六號婦人錢吳氏之女孩受寶於前日因病身死被同居婦人張祝氏以吳氏將女凌虐毆斃等詞據報捕房飭探前往將孩屍車送驗屍所經西醫驗明並無傷痕實係挾嫌誣報遂將祝氏一併拘押解廨昨晨由官媒解案奉中西官訊悉前情判兩氏一併開釋

●何不親自投質　紹興人徐顯民係前清候補道宦囊豐足於辛亥革命起義時棄職挾資潛逃來滬在英租界三馬路出善價納妓女張颺卿(闕雲閣)又名(張寶琴)為妾迄今三載而張妓水性楊花不安於室被徐將張以前所蓄鉅萬金之珠飾捐留不放因此雙方交涉擬在公廨涉訟當經某律師之用人竭力調處立有合同載明張妓永不再入青樓始得和平解決兩願離異詎因張妓在廣西路福致里懸牌賣娼經徐偵知即以張妓違背合同而張亦以徐吞沒珠飾互控公廨前午後奉孫襄讞與美強副領事提訊而徐顯民託故不到僅由兩造律師到堂互辯良久官以兩造互控前據徐顯民一再請求提前審訊今屆提訊又不親自投質實屬藐抗公堂起滅自由應判將兩造控案一併註消日後不准再行控告

●遺產給驗執管　前總商會協理邵琴濤病故後所有遺產仍由代理人執管關據邵妻顧氏延請律師投英公廨請求將遺產給諭歸顧氏執業奉判着遍登各報如邵氏無人反對准予給諭在案前晚堂顧氏與邵妾唐氏仍偕律師上堂譯稱前情請求履行中西官核供以邵氏親族既無人出而反對應判顧氏兒保候給諭將邵琴濤遺產歸氏執管

法租界

●候查家產再核　吳振雲控王桃桃託侯阿金為中陸秀甫為保借去洋一百元不還等情一案王供侯亦用洋四十元故提侯到案如數交出餘向王限交在案迄今日久未繳吳又投追王供祇用洋四十元實在無力措交祇得陸續理償中西官判還押着吳查明王有無家產限十四天稟復候再核

美租界

●驗屍一　住居北山西路德安里一千五百三十六號婦人錢吳氏之女年十六歲於前晚不知因何事吞生烟圖盡追人覺察不及救治而死昨為捕房查悉飭探將該氏傳案訊問之下飭將屍體車送驗屍所經西醫驗明着屍毋具結備棺收殮

●驗屍二　昨有年約三十餘歲之婦人某氏在滬甯火車站雇坐黃包車在途忽患急痧身死由捕查見併送捕房經捕頭飭將屍體送入驗屍所經西醫驗明查無家屬着地保報堂收殮

●禁止穢物入界　法工部局衛生處前因界內破布朽骨等店二十餘家穢氣薰蒸有礙衛生咨照捕房轉諭該店統限三月一號一律閉歇在案茲悉局中恐店雖禁止仍有人將穢物舊布挑入租界故亦一併禁止如敢故違隨時拘罰

來函

敬啓者敝社社長袁君二月三號上午七時四十分由上海西門乘黃包車赴滬杭車站路過小菜場東爾德華里四弄口突有流氓兩人身着西式大衣既非巡警又無理由硬推車夫喝令北行入僻弄內袁君身帶尺長皮夾又小衣包及洋傘各一彼等亦幷不搜檢當詰以爾查何事有無執照何得假冒妄為我須用傘相敲云云旋喝令車夫退回出險彼等始悻悻罷手查此處為通衢要路時在清晨往來旅客絡繹不絕且並非查驗之地乃敢如此橫行實屬駭聞附近僻弄想必有秘密敲詐機關爲特專函敬乞迅登貴報來函欄內庶期地方長官暨局注意嚴密訪查以安行旅局勝感禱

松江西門外益智書社敬啓

●上海河南路七號彭壽堂謹啓

鋪設上海三馬路小花園里口

鍊雲藥房發兌

雜俎

文林摘艷

丁編 遼陽海神傳 (續) 仙靈 蔡羽

是後相狎既久言及往年貿易耗折事不覺嗟歎美人又撫掌曰方爾歡適便以俗事嬰心何不洒脫若是耶雖然郎本業也亦無足異言 絕郎金銀滿前從地及棟莫知其數指謂程曰子欲是乎程歆豔之極欲有所取 美人引筯挾食前肉一臠擲程面問曰此肉可黏君面否程言此是他肉何可黏吾 面也美人笑指金銀此是他物何可爲君有耶君欲取之亦無不可但非分之物不足爲福適取禍耳吾安思禍君也君欲此物可自經營吾當相助耳時已卯初夏有販藥材者諸藥已盡獨餘黃蘗大黃各千餘斤不售殆欲委之而去美人謂程是可居也不久大售矣程有傭值銀十餘兩遂盡易而歸其兄謂弟失心病風詐罵不已數日疫癘盛作二藥他肆盡缺即時踊貴果得五百餘金又有荆商販綵段者途間遭濕熱蒸發斑過半日夕涕泣美人謂程是亦可居也遂以五百金獲四百餘疋兄又頓足不已謂弟禍薄得此非分之財遂亦喪去爲之悲泣商 聯中無不相咨竊笑者月餘逆藩宸濠反於江西朝廷急調遼兵南討師期促甚 戍裝衣幟限在朝夕帛價騰踴程所居者遂三倍而售庚辰秋有蘇人販布三萬餘 者已售什八矣尚存盡者什二忽聞母死急欲奔喪美人又謂程是亦可居也程 往商價蘇人獲利已厚歸計又急止取原值而去蓋以千金易六千餘匹云 明年辛巳三月武宗崩天下服喪遂既絕遠布非土產價遂頓高又獲利三倍如 是屢屢不能悉紀四五年間展轉數萬殆過昔年所喪十倍矣宸濠之變也人心危駭流言屢至或謂據南都即位矣或謂兵渡淮矣或謂過臨清近德州矣一日 數端莫知誠僞程心念鄉邑殊不能安私叩美人美人哂曰眞天子自在湖湘間彼 何爲者止作死耳行且就擒矣何以廬爲時七月下旬也月餘報至逆徒果以是月 二十六日兵敗程初聞眞天子在湖湘之說恐江南復遭他變愈疑懼美人搖首曰無事無事國家慶祚靈長天下方享太平之福近在一二年耳更叩其詳曰期已 近矣何必豫知再期今上中興海宇於變悉如美人之言其明驗之大者如此餘細勿錄 (未完)

傳奇

玉簪緣傳奇 (未刊稿)

(瀟紅閣主填詞)

第九齣 憶簫 (續)

(五韻美)甚心肝與禽獸你平時金印懸腰肘沒良心漫地做强寇(咳只是我那簫姬呵(驚魂悖魄怎禁起賊兵抖擻(娘子那裏)(旦上)(生)你可知道有一樁禍事麼(旦)我已知道適才稟了母親取下令箭一枝望郎君傳齎三軍火速救他轉來(旦暗下)(生)速速他鮫鼉斬豺虎控管教他十萬熊羆一齊授首(持令箭下)

藝苑

雁蕩金石志

方鼎銳題名

同治辛未三月儀徵方鼎銳子穎鄭沅芝馨江霍郭鍾岳高來遊

每字闊七寸徑五寸隸書

梁章鉅題名

道光戊申春三月

梁章鉅丁辰恭辰

松江廖壽彭紹與

馮愍安慶蔡琪同。

來遊勒石

凡五行行七字書法端麗

以上九種在龍湫

大觀二大字摩崖

陳倫炯書

每字闊四尺許徑六尺許眞書

山海奇觀摩崖

陳倫炯書

每字闊一尺四寸徑一尺許眞書

遊記

關中遊覽記 (續) (沈兩人)

三一 乾陵

乾州之北五里有乾陵在梁山絕頂上山圓錐形入山腹見樹木蕭疏人家三五左蹠深谿重疊鎖之右則坡陵起伏中闢路徑直貫其北路上石人石馬左右對峙華表爲第一重今已偃臥草間次有石龍馬一對多據折或埋土中又進六丈則有石駝二兩浮刻鐫於石壁上工極精巧蓋駝鳥自漢以來已名聞於中國唐時西部之交通益繁遂多有貢獻者由此每隔四五丈有石人二十石馬十各對峙類皆殘缺無復昔日之完整矣更進則其右有龍頭無字碑長二丈餘寬六尺碑面劃縱橫線兩側皆鑿以龍相傳爲則天武后百歲後自頌之碑云幷有大金皇帝郎君經略行記刊於碑之中央其字體不辨爲何國文字或稱女眞文全文曾見金石粹篇旁註漢文曰大金皇帝都統經郎君奮以疆場無事獵於梁山之陽至唐乾陵殿廡頹然爰命有司鳩工修飭今復謁陵下繪像一新迴廊四起不勝欣懌與醴陽太守酣飲而歸時天會十二年歲次甲寅仲冬十月四日尙書職方郎中黃應期又左有述聖記文字亦磨滅無餘再進有闕門其後左右兩側各有石造番酋四列每列八名爲三十二名均已殘缺其次則二石獅對峙又四丈後始見畢沅所立碑題唐高宗乾陵

滬談

黃人鏡先生之滬人寶鑑

公共租界歷史撮要

至陽歷1843年十一月十七日始正式闢而爲商埠斯時租界僅一荒蕪西人悉居南市而英領事署尉於城內及陽歷1849年方有多數西人駐居租界時黃浦灘及要路已造成有西行二十五家設矣西人有一百人內有婦人七名此後建築日增至陽歷1899年後美人始得蘇州河以北之地爲租界亦以英巡警管之至陽歷1901年清政府又許擴充租界因乃推廣其範圍至八英方里三分之二占緯度三十一度偏北占經度一百二十一度二十九分偏東合計有五千六百十八英畝今日每英畝平均有居民九十三人有六百四十一英畝爲西屋地基有一千零九英畝爲華屋地基其餘地多在鄉僻之區尙未建築今之洋樹浦戈登路等區皆是也華人以之爲種植田域今日已造之西屋有三千餘幢時爲中西人居住者有二千五百餘幢已造之華屋有五萬餘幢時爲華人居住者有四萬餘幢全境區警區一十捐務區四衞生區四有工部局一所爲地行政之機關已造之馬路有百英里左右自專制滿淸推倒共和民國創設以來一般官宦富紳視上海爲樂土莫不麕集租界倚爲保障故今日之華人有五十萬餘人左右西人有一萬五千之譜西人有選舉權華人則無之西人受領事管轄而華人則受中西官管轄待遇雖顯有軒輊而華人之住居租界者仍不因之稍減實由於西人有完全政治保衞能力所致也

游藝錄

撲克遊戲 (無聊)

禁轉載

● 撲克譜

第二章 論入局

決定入局問題之最要者莫如手中之五張牌此五張牌有時極佳有時極壞遇極佳之牌無論如何必當入局遇極壞之牌無論如何當有退出此理人人知之獨是大多數之牌雖非極佳亦不極壞則將以何法解決之乎大抵打牌之人可分四種有無局不入者有遇中等之牌而始入局者有非操必勝之牌概不入局者亦有隨意所欲而或入或不入者質諸撲克慣家恆謂最後之次勝以所換之牌爲憑故竪手牌之優劣與入局無甚關係若吾人之目的於打牌爲消遣則所謂醉翁之意不在酒卽登手之牌一無資格亦何害不可入局以一選反之若打牌者志在獲利則非操必勝之券自不當入局然逢質克撲時亦必强迫入局猶雞盲必勝也昔有一人戒人非三子或三子以上切勿入局此人之算固精矣其如消遣何夫同打者祇有六七人而我問坐其間必俟三子而後入局則十圈之中恐祇有一二次及格耳且久不入局忽然變計他人見之鮮不注意非亦有特別之好牌誰肯隨之入局者則死守之法非計也

圍棋新局

(八段)本因坊秀哉 (先六段)內垣末吉 (續)

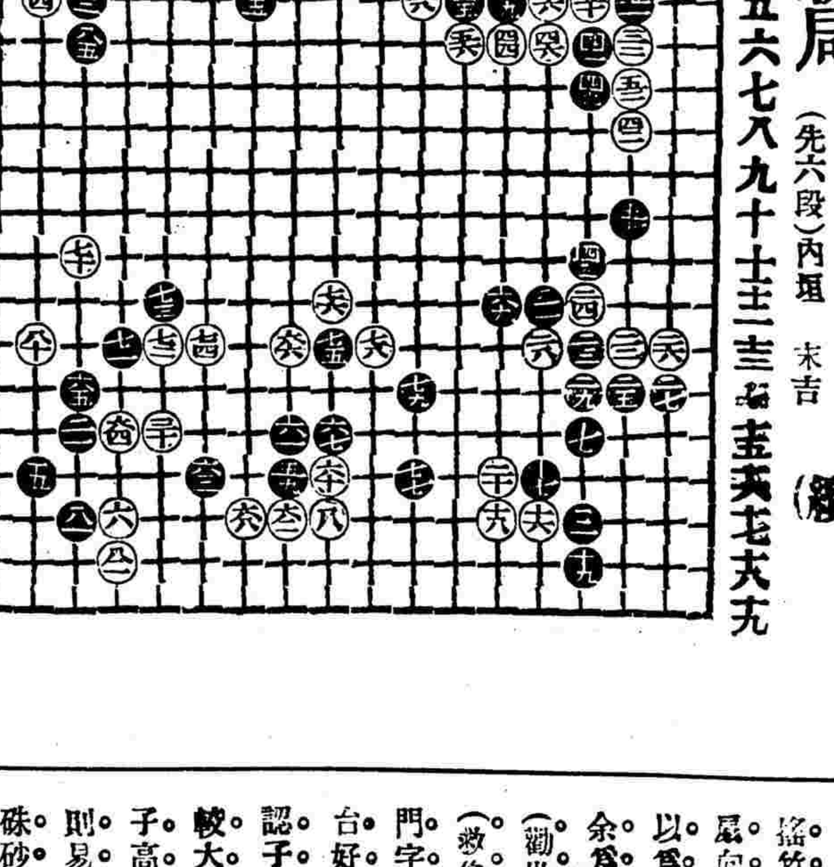

懸賞

冰心君用舊譜命題徵本報徵答賜答合式者即由冰心君轉贈本報出版之書籍略奉薄酬其題如下

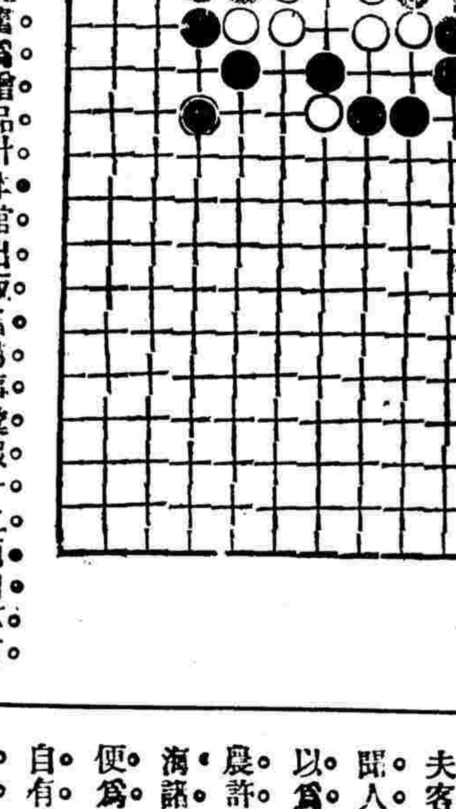

賜答者請註明願得何種書爲贈品計本館出版書爲時事彙報一二兩册不可說閨秀祕密日記小說兩種將出版之華洋詞查錄一種任指彙報一期或他書一種

● 圍棋歡迎投稿

海內圍棋高手如有愜心貴當之作願 賜登敝報與同人共資欣賞者敝報無任歡迎手談之雅得報紙以代郵傳庶萬里知音不啻一堂角勝也

● 嘯虹軒劇談

滑稽串戲

尤奇者去差人之角亦與衆不同均裝作磕睡狀鼾聲不已手持玄色英雄巾一以短竹繫之便算燈籠世子改裝時田單例須令就娘戲之行走此次亦免去伊立出龍套乃至不知立處伊立去後二人改裝逃走乃至場不知備馬鞭待世子索時又祇令出一根來斯時台下雖未嘗看過戲之人皆知其誤也

又下硃砂痣出場丙衣黃袍外罩藍[illegible]相差約半只幾如前淸之袍褂手搖竹骨扇唱至(前後臺)三字時以扇向台前一指又向後台一指彼蓋以爲如此即做工之妙已至十分也余爲之長嘆而無可如何

(勸世人)一段板眼既乖詞句亦非(教你飢)一段板眼亦全錯至於調門字眼更不必說矣然而卻比黃金台好以其尙能令人聽得出也

認子一換一人行頭頗輝煌嗓音亦較大腔調字眼雖未見長却較前數子高多了台下便有人大叫其好飢則易爲食矮子選調軍勢固然也

硃砂痣畢烏盆記出場原板一段聽去似與唱硃砂痣者相伯仲及唱反調(未開言)三字脫口便錯(珠淚滿腮)之行腔更不對友人至此亦不耐謂余曰盍去休余思由前度後縱有佳者亦可概見遂偕返

夫客串樂事也而如此豈不大苦每聞人言上海客串不值錢心竊怪之以爲友輩中若王慈禪唐靜庵成秋農許曉林繆數子者皆不弱以較上海諸名伶高出不止十倍何至客串便爲人看輕了反今思之乃恍然知自有此一班令人看不起的客串所謂上海之社會複雜卽以劇界客串而論亦無奇不有然余終疑爲是日係一種滑稽串戲不然又安肯於青天白日中自賣厚臉皮哉

● 通告一束

前報載有新劇根本一則鄙人見之欣幸異常事務所設立於北浙江路華興坊鄙人已兩次在該處遍尋未得坐落於前日在時報來函所宜布請求賜復迄今仍未見明白宣告用特再奉字請貴報登入來函需告賜復則不勝感激盼禱之至一牛

中華民國三年二月六日(即陰歷甲寅年正月十二日)(星期五)第二千二百號

陸軍部化驗批准第一總統牌精神丸

兩足終夜如冰 服精神丸 即能溫煖如常

精血兩虧賴以治好

精神驗增出於岐黃家之自驗

中法大藥房主人惠鑒鄙人少多疾病體質素虛中年出任四川倍常勞苦兼受山嵐瘴氣以致百病皆生頭暈眼花腰酸腿軟母老子幼衰病之軀每一念及不覺淚涔涔而下矣客歲由國起義解任還鄉今春到申遍訪名醫疊加參苓毫無効益余度此身無得佳境矣夏初友人來鎮詢我病驅并談及　貴藥房發明精神丸功効素著頗以治活者朋友中頗不乏人惟余之病尤于勞神過度精血兩虧非服此丸不可余初不信中西名醫束手無法獨精神丸能可治耶友人囑至再三姑應嘗試遣价至　貴藥房飭分號購回一打照單試服一瓶後神氣較佳連服三瓶病已十好七八一打吃完神氣大佳步履亦較勁時更加迅速余刻仍每晚照服并不間斷三妾業已成孕二國妾尙在兩坎之間從此勝前喍喍者天倫之樂皆　貴藥房之所賜也特具數字以揚仁風并乞登入報章俾同病者速登彼岸也手此並請　道安　王錫侯謹啓

中法大藥房主人偉鑒敝者鄙人本居商界今知醫者事因僕體羸弱不堪任市井之職故遂輟商迪學也於醫專志者初爲已體繼憐諸疾所以粗知岐黃之術略識群藥之性今春在梓發起同志研究會去秋旅滬與同志組織醫學報並在閘北興辦貧民施醫室犧牲心血因爲公益計並我醫界之義務不料勞勵過度自知後援宿疾遂杜門里居閉室調理辭兄馬元魁知余有疾且以僕爲知醫急贈我精神丸六瓶如法服之丸未告罄精神驟增飲食頓加果見病魔已去還我自由焉自愧膚淺乏術終不克臻此也特此數語所以謝兄馬元魁之賜揄揚　貴藥房之仁風耳　專此敬請　大安不一　李孟齋謹啓

腦筋衰弱　此症由身體中不得充足之滋養故腦脊髓虧腦筋收縮遂有頭重頭痛耳鳴胸悶精神衰敗背脊痠痛諸疾發生服此丸內部即得其滋養精神奮興腦髓充足

精液耗竭　此症由生殖器發育不完備時妄行手淫或房事過度生育固然難望且全身虧枯遇有天寒四肢如冰神經尤易衰弱色痨潮熱必漸發生服此丸立見精力充足溫度增高雖遇極寒亦能溫煖如常且有多子延年之妙

血液污濁　此症由行血器呼吸器病而起以致腎部與膀胱孱弱故污濁之血日多而清潔之血日減遂成血虛血毒身虧之症此丸助血行壯呼吸保腎胃健膀胱服之立見新血增多飲食頓加顏紅身壯

風濕骨痛　此症由污濁之血毒停滯血管中散佈全身故骨痛風濕患無已時服此丸不特殺除血中毒質且能使其新潔之血驟增運行適度功效之偉即在此層

婦女痛經　婦女氣量多小好高之心太甚或由疑忌而成痨或因嫉妬而成疾以致氣血雙鬱肝胃不和天癸不準白帶白淫由痛而血少由少而血乾潮熱眩暈神昏錯亂弱疾叢生服此丸立能通經活血開胃平肝經準不痛白帶即止

上海三馬路　中法大藥房

價目　中瓶一元　每打十一元　大瓶五元　每打五十元

滬上中西醫士一覽表

姓名	科別	住址
西醫 張錦林	內外科 眼科 婦人科 皮膚病科 耳鼻咽喉 花柳病科	北河南路七號洋房
醫士 亞達	專治婦科及男女氣下部各症	法租界芝蘭里
中醫 繫叟	專精男婦內科 外感時疫疑難雜症	剋以就聘北京寓法界八仙橋蔭餘里三弄九號
李頌伯	中西內外科	甯波路鳳明里口二百零四號
周雲隱	內外諸科	馬律師重慶路沿馬路四百二十號雲隱寄盧
李珮青	精理咽喉 內外痧痘	上午在南市寓王家嘴角南首 午後寓五馬路棋盤街口生華堂紙號內
汪耀如	內科	四馬路羣仙對面新民胡同第二百七十八號
陸稼軒	專治傷寒溫病及一切疑難雜症尤精婦科兼理戒烟善後靈法	新馬路巡捕房後元昌里六弄
王寄鷗	傷寒女科兼兒科喉科	門診在四馬路西合興六中旅館
丁福保	內外科	派克路昌壽里科對過丁氏醫院
嚴孟舟	中西內外科 專兼靈治	北京路福裕里四百三十四號
于今醫家	內外科奇難各證經中西醫未痊者可爲究治	法界李梅路八十號
陳劍航	喉科傷寒	甯海路德里隔壁一千七百四十六號
西醫 蕭智吉	內外科眼科種牛痘花柳毒門	四馬路五洲大藥房德律風三千一百九十號

龍馬精神

外埠由民局購買須由郵局來信關照以免舞弊如無靈驗包可退藥還銀　批發另有定章

當此種族競爭世界若不強種何由競爭若不競爭何由國富強種之道首先補腎救本草載海狗腎不僅扶陽補腎並治諸虛百損凡人之患虛勞症者必由先天不足後[illegible]頭伐始則腎虧繼則夢遺終則無夢亦洩甚且精從便溺而出從此氣血消耗精力疲天夫香目眩耳鳴腰痠四肢酸痛陽事不舉或舉而不堅或洩而不射要知種子之法全[illegible]婦同房磨擦之電力電力不足則交合不歡暢何能強子何能得子可不惜哉本主人[illegible]人參鹿茸虎筋野朮海狗腎汁壯陽廣嗣金丹專以壯陽補腎生精益氣爲宗旨務[illegible]氣充足則精力強壯非惟百病自消而力亦自然增長此藥保普通治天下腎虧之[illegible]故性極和平並無偏寒偏熱之弊凡人身五臟六腑二十四節三百六十五處血脈之[illegible]不處處兼顧在在周到服後鬚白必黑耳聾必聰夜間開目若有電光精爲人身至寶[illegible]血既充則五官百骸無不強健雖普天下補腎之藥不敢自誇請諸君一試便知優劣每匣大洋二元每料一斤收藥本洋二十八元若老年血枯及身弱善病另有寶[illegible]科廣嗣金丹一名丈夫再造丸以海狗腎鹿茸野朮虎筋等提取精液汰去渣滓功能以少勝多只要服後自然電力增長功力之大奏效之速誠強種之聖藥也每[illegible]五元不[illegible]靈驗退

上海盆湯弄絲業會館後甯波路口　五開間門面(崔氏)撫香廬　氏駿雲啓

本廬分設　○天津北門獅子胡同忠威棧　○杭州陳列所　○南京花牌樓

滬甯鐵路行車時刻表

上海至南京各站時刻表

站	時刻	車別	備註
上海開	上午七點三十五分	快車	逢星期一停
上海開	上午九點三十分	三四等車	
上海開	上午十一點三十分	滬甯客車	
上海開	下午一點五十分	特別快車	逢星期一停
上海開	下午四點三十五分	滬常客車	
上海開	上午八點零五分	滬翔客車	
上海開	夜十一點	夜快車	
上海開	上午七點十分	揚鎮通車	逢星期一開
上海開	下午十二點三十分	快車	逢星期一開
南翔開	上午八點零三分	快車	逢星期一停
南翔開	上午九點十一分	三四等車	
南翔開	上午十點三十六分	滬甯客車	
南翔開	下午一點五十六分	特別快車	逢星期一停
南翔開	下午五點零六分	滬常客車	
南翔開	上午八點三十五分	滬翔客車	
南翔開	下午十二點五十六分	快車	逢星期一開
蘇州開	上午九點五十分	快車	逢星期一停
蘇州開	上午十一點十四分	三四等車	
蘇州開	下午十二點四十八分	滬甯客車	
蘇州開	下午二點四十五分	特別快車	到
蘇州開	下午七點零三分	滬常客車	
蘇州開	下午一點十分	夜快車	
蘇州開	上午八點三十七分	揚鎮通車	逢星期一開
蘇州開	下午二點三十四分	快車	逢星期一開
無錫開	上午十點五十分	快車	逢星期一停
無錫開	下午一點零三分	三四等車	
無錫開	下午三點十三分	特別快車	逢星期一停
無錫開	下午八點十三分	滬常客車	
無錫開	夜二點二十九分	夜快車	
無錫開	上午九點十一分	揚鎮通車	逢星期一開
無錫開	下午三點三十四分	快車	逢星期一開
常州開	上午十一點五十五分	快車	逢星期一停
常州開	上午六點五十分	常甯客車	
常州開	下午二點三十三分	三四等車	
常州開	下午四點二十五分	特別快車	逢星期一停
常州開	下午九點二十四分	滬常客車	到
常州開	夜三點二十九分	夜快車	
常州開	上午十點零六分	揚鎮通車	逢星期一開
常州開	下午四點二十分	快車	逢星期一開
常州開	上午六點五十分	常甯客車	逢星期一開
鎮江開	下午一點三十三分	快車	逢星期一停
鎮江開	上午九點零二分	常甯客車	
鎮江開	下午四點二十四分	三四等車	
鎮江開	下午五點五十一分	特別快車	逢星期一停
鎮江開	夜五點二十四分	夜快車	
鎮江開	上午十一點念四分	揚鎮通車	逢星期一開
鎮江開	下午六點零三分	快車	逢星期一開
鎮江開	上午九點四十九分	常甯客車	逢星期一開
南京到	下午三點零四分	快車	逢星期一停
南京到	上午十一點十八分	常甯客車	逢星期一停
南京到	下午六點	三四等車	
南京到	下午七點正	特別快車	逢星期一停
南京到	上午七點正	夜快車	
南京到	下午十二點二十分	揚鎮通車	逢星期一開
南京到	下午七點三十分	快車	逢星期一開
南京到	上午十一點四十分	常甯客車	逢星期一開

南京至上海各站時刻表

站	時刻	車別	備註
南京開	上午七點三十分	快車	逢星期一停
南京開	上午八點二十五分	三四等車	
南京開	上午十一點二十分	特別快車	逢星期一停
南京開	下午一點五十分	甯常客車	
南京開	下午二點五十分	甯常客車	
南京開	夜十一點二十五分	夜快車	
南京開	下午十二點十分	揚鎮通車	逢星期日停
南京開	上午七點二十五分	三四等車	逢星期日開
鎮江開	上午九點零七分	快車	逢星期一停
鎮江開	上午十點三十三分	三四等車	
鎮江開	下午十二點四十七分	特別快車	逢星期一停
鎮江開	下午二點四十九分	甯常客車	
鎮江開	下午五點十五分	甯常客車	
鎮江開	夜一點正	夜快車	
鎮江開	下午三點四十五分	揚鎮通車	逢星期日停
鎮江開	上午九點五十四分	三四等車	逢星期日開
常州開	上午十點十七分	快車	
常州開	上午十一點五十分	常滬客車	
常州開	下午一點五十九分	三四等車	
常州開	下午二點零九分	特別快車	逢星期一停
常州開	下午四點三十九分	甯常客車	到
常州開	下午八點十五分	夜快車	
常州開	上午三點二十五分	揚鎮通車	逢星期日停
常州開	下午五點十五分	三四等車	逢星期日開
無錫開	上午十一點十六分	快車	
無錫開	下午一點二十四分	常滬客車	
無錫開	下午二點十九分	三四等車	
無錫開	下午三點零九分	特別快車	
無錫開	下午五點二十一分	夜快車	
無錫開	下午四點二十七分	揚鎮通車	逢星期日停
無錫開	下午二點十九分	三四等車	逢星期日開
蘇州開	下午十二點十七分	快車	
蘇州開	下午三點十一分	常滬客車	
蘇州開	下午三點四十一分	三四等車	
蘇州開	下午六點零四分	特別快車	
蘇州開	下午一點二十五分	夜快車	
蘇州開	下午六點五十五分	揚鎮通車	逢星期日停
蘇州開	下午三點三十二分	三四等車	逢星期日開
南翔開	下午二點二十九分	快車	
南翔開	上午九點二十分	翔滬客車	
南翔開	下午一點五十九分	常滬客車	
南翔開	下午五點四十九分	特別快車	
南翔開	下午七點十一分	三四等車	
南翔開	下午三點四十六分	常滬客車	
南翔開	下午六點四十一分	夜快車	
南翔開	下午五點零九分	翔滬客車	
上海到	下午二點五十二分	快車	
上海到	上午九點五十三分	翔滬客車	
上海到	下午四點五十六分	常滬客車	
上海到	下午七點十七分	特別快車	
上海到	下午四點三十五分	三四等車	
上海到	下午七點正	常滬客車	
上海到	下午八點二十七分	夜快車	
上海到	下午六點十三分	滬甯客車	
上海到	下午五點十三分	三四等車	

滬杭火車開行時刻表

由上海開至閘口

站	時刻
上海	上午八點正(快車)　上午九點五十分(慢車)　下午二點正(特別快車)　三點念分(區間車嘉興止)
莘莊	上午八點二十五分(快車)　上午十點三十一分(慢車)　下午二點二十五分(特別快車)　下午四點二十五分(區間車)
松江	上午八點五十四分(快車)　上午十一點十分(慢車)　下午二點四十二分(特別快車)　下午四點四十八分(區間車)
楓涇	上午九點二十四分(快車)　上午十一點三十一分(慢車)　下午三點二十六分(特別快車)　下午五點三十分(區間車)
嘉興	上午十點四十五分(快車)　下午十二點五十一分(慢車)　下午三點五十六分(特別快車)　下午五點十分(區間車到)
杭州	上午十一點二十分(快車)　下午一點三十五分(慢車)　下午四點十分(特別快車)　下午五點五十分(區間車到)
閘口	上午十一點四十分　下午二點二十分　下午五點正(特別快車到)

由閘口開至上海

站	時刻
閘口	上午七點三十五分(快車)　上午九點二十分(慢車)　下午二點十分(特別快車)　下午二點四十五分(區間車)
杭州	上午八點正(快車)　上午九點五十分(慢車)　下午二點三十分(特別快車)　下午三點二十分(區間車到)
嘉興	上午十點二十分(快車)　上午十一點二十分(慢車)　下午三點三十分(特別快車)　下午三點五十分(區間車)
楓涇	上午十點四十分(快車)　上午十一點五十五分(慢車)　下午三點五十一分(特別快車)　下午四點十七分(區間車)
松江	上午十一點十分(快車)　下午十二點十八分(慢車)　下午四點二十分(特別快車)　下午五點零七分(區間車)
莘莊	上午十一點二十七分(快車)　下午十二點五十八分(慢車)　下午四點二十九分(特別快車)　下午五點二十一分(區間車)
上海	上午十一點五十五分(快車到)　下午一點二十五分(慢車到)　下午四點四十八分(特別快車到)　下午五點三十分(慢車到)

津浦鐵路開車時刻表

由天津開往浦口

站	時刻
津	上午五點十五(慢車濟南止)　十點二分尋常通車(星期日開)
天津總站	上午五點三十五分(慢車)　星期六上午十一點四十八分(浦口止)
天津西站	上午五點十八分尋常通車　十一點十八分特別通車
滄州	下午二點四十一分　上午九點四十六分特別通車
德州	下午二點十六分(慢車)　五點四十四分尋常通車　十九分特別通車
濟南	下午七點三十分慢車徐州止　上午八點十二分尋常通車　夜十二點四十五分特別通車
泰安	上午十點十八分(慢車)　十一點念二分尋常通車　夜十二點二十分特別通車
兗州	下午一點七分(尋常通車)　下午二點八分　夜二點四十五分特別通車
臨城	下午四點九分(慢車)　下午五點二十二分尋常通車　夜三點十分特別通車
徐州	上午一點(慢車蚌埠止)　次日上午七點十六分尋常通車　星期上午五點十八特別通車
臨淮關	上午二點五十一點(慢車)　上午八點四十四分尋常通車
固鎮	下午五點二十一分尋常通車　下午十點三十一分(特別通車不停)
蚌埠	上午五點四十五慢車浦口　上午十點三十分尋常通車　九點零五分特別通車
光明	上午七點十五分(慢車)　下午一點十五分尋常通車(特別通車不停)
滁州	上午十點二十分(慢車)　下午十二點十分尋常通車　五點分(特別通車)
浦鎮	下午一點五十三分(慢車)　下午三點念分尋常通車　四點三十分特別通車
浦口	下午十二點三分(慢車到)　下午四點三十三分尋常通車到　一點十三分特別通車到

由浦口開往天津

站	時刻
浦口	下午二點念分慢車蚌埠止　上午九點四十八分(慢車)　星期一一點四五特別浦口
浦鎮	上午十點五分尋常通車(特別通車不停)
滁州	下午四點十三分(慢車)　上午十一點念分尋常通車　三點零三分特別通車
光明	下午六點二十八分(慢車)　一點念三分尋常通車(特別通車不停)
蚌埠	上午六點正(慢車徐州止)　下午三點十分尋常通車　六點特別通車
固鎮	上午七點十七分(慢車)　下午四點十七分尋常通車(特別通車不停)
臨淮關	上午九點三十九分(慢車)　下午五點五十八分特別通車
徐州	夜九點四十七分(慢車濟南止)　夜七點五十六分尋常通車　八點二十二分特別通車
臨城	上午十點四十五分特別通車　上午一點二十五分尋常通車
兗州	夜十二點五十九分(慢車)　二點十五分尋常通車　下午十二點十九分特別通車
泰安	下午一點三十分(慢車)　三點四十三分尋常通車　三點三十八分特別通車
濟南	次日上午六點(慢車天津止)　星期上午七點三十分尋常通車　四點十分特別通車
滄州	下午十二點十分(慢車)　一點四十四分特別通車
天津西站	下午九點十四分(慢車)　二點十三分特別通車到
天津總站	下午九點念四分(特別通車)　二點念六分(慢車到)

下關浦口往來公渡時刻表　民國二年十二月一日實行

	時刻
下關開	上午九點　上午十一點　下午四點　逢星期日下午十二點三十五分　逢星期一下午一點十五分
浦口開	上午十一點二十分　下午一點四十分　五點　逢星期日下午一點三十五分　逢星期一下午二點十八分